Baumerziitig | 06/2019 | 7. Februar 2019

06/2019

GZA CH-8610 Uster

baumer ziitig

inserate@baumerziitig.ch
redaktion@baumerziitig.ch
Telefon 075 409 11 11

Redaktionsschluss Inserate: Montag, 12 Uhr
Redaktionsschluss Todesanzeigen: Dienstag, 11 Uhr

Offizielles amtliches Publikationsorgan der Gemeinde Bauma

Sitzung vom 24. Januar 2019

Kurzmitteilungen der Tiefbau- und Werkkommission.

Öffentliche Gewässer; Erstellung Unterhaltskonzept
Die Gemeinde Bauma ist für den Unterhalt von rund 156 km öffentlichen Gewässern (inkl. ehemaliges Gemeindegebiet Sternenberg) zuständig. Um eine Erneuerung- und Unterhaltsstrategie über die öffentlichen Gewässer zu erstellen ist es unabdingbar, über sämtliche öffentliche Gewässer eine Zustandsaufnahme vorzunehmen und diese in geeigneter Form zu dokumentieren. Für die dafür notwendigen Aufwendungen hat die Tiefbau- und Werkkommission einen Projektkredit von CHF 85'000.00 genehmigt.

Sanierung Gublenbach
Das öffentliche Gewässer «Gublenbach» in Bauma muss aufgrund des schlechten Zustandes vom Durchlass der DVZO-Geleise an abwärts bis zum Durchlass Gublenstrasse instand gestellt und hochwassersicher ausgebaut werden. Für die Ingenieurleistungen hat die Tiefbau- und Werkkommission einen Teilkredit von CHF 38'233.50 genehmigt. Die Ingenieurleistungen für die Ausführungsplanung sowie die Bauleitung wurden an das Ingenieurbüro Nüesch & Partner AG in Jona, vergeben.

Sanierung Walenbach
Der Walenbach in Bauma ist aufgrund des schlechten Zustandes sowie laut der Gefahrenkartierung zu geringen Durchflussleistung im Bereich des Brückenbauwerkes im Raum Walenbach zu sanieren. Für die Ausarbeitung eines Vorprojektes hat die Tiefbau- und Werkkommission einen Teilkredit von CHF 15'615.50 genehmigt. Die Ingenieurleistungen wurden an das Ingenieurbüro Forster & Linsi AG in Pfäffikon ZH vergeben.

Sanierung Sennhüttenbrücke
Die Sennhüttenbrücke ist sanierungsbedürftig. Die Brücke ist im bereits im Inventar historischer Verkehrswege der Schweiz enthalten. Die Kantonale Denkmalpflege ist zurzeit an der Überarbeitung ihres Inventars. Bisher ist diese Brücke nicht in deren Inventar verzeichnet. Die Verantwortlichen der Denkmalpflege haben die Brücke aber bereits begutachtet und schlagen vor, die Sennhüttenbrücke als Objekt von regionaler Bedeutung in das Kantonale Denkmalpflegeinventar aufzunehmen. Aufgrund dieser Ausgangslage haben das Bundesamt für Strassen (ASTRA) und die Kantonale Denkmalpflege einen Beitrag von rund 70 % an die Sanierung in Aussicht gestellt.

Davon ausgehend hat die Tiefbau- und Werkkommission, gestützt auf die bereits erfolgten Planungsarbeiten, einen Teilkredit von CHF 57'000.00 für die Ausführungsplanung sowie Bauleitung genehmigt. Vorbehalten bleibt die definitive Zusicherung der in Aussicht gestellten Staats- und Bundesbeiträge. Die Ingenieurleistungen wurden an das bereits für das Vorprojekt beauftragte Ingenieurbüro P. Bachmann in Zürich mit entsprechendem Vorbehalt vergeben.

Verbindung Reservoir Stoffel–Schindlet
Der Ortsteil Sternenberg ist rückwärtig ab der Gruppenwasserversorgung Tösstal (Au, Saland) mit einer Versorgungsleitung über das Steinenbachtal erschlossen. Bei einem Defekt auf dieser langen einstrangigen Leitung ist die Versorgung des Ortsteiles Sternenberg nicht sichergestellt. Zur Gewährleistung der Versorgung ist daher vorgesehen, eine zweite Versorgungsleitung von Bauma via Stoffel–Schindlet zu erstellen. Die Umsetzung der Verbindung Sternenberg–Bauma über das Gebiet Stoffel umfasst den Einbau einer Transferpumpe im Reservoir Stoffel, sowie die notwendigen Anpassungen der Steuerung. Ebenfalls realisiert werden muss der Leitungsbau ab Einlenker Zufahrt Reservoir Stoffel bis zur Aussenwacht Schindlet von über ca. 450 m.

Für die Ingenieurleistungen hat die Tiefbau- und Werkkommission einen Teilkredit von CHF 38'519.00 genehmigt. Die Ingenieurleistungen für die Ausführungsplanung sowie Bauleitung wurden an das Ingenieurbüro Frei & Krauer AG in Rapperswil SG vergeben.

Sanierung Reservoir Berg
Das 1976 erstellte Reservoir Berg befindet sich oberhalb von Niederdürstelen. Das Reservoir dient der Druckhaltung resp. der Brauch- und Löschwasserversorgung der Gebiete Bliggenswil-Böndler-Niederdürstelen-Felmis-Flue und Bächi.

Bereits im Jahr 2010 wurde im Rahmen der jährlichen Reservoir-Reinigungsarbeiten festgestellt, dass die beiden verzinkten Drucktüren wasserseitig stark angerostet sind und sich schwer wasserdicht schliessen lassen. Weiter wird in der Generellen Wasserversorgungsplanung 2011 (GWP) darauf hingewiesen, dass in sicherheitstechnischer Hinsicht ein Nachrüstungsbedarf besteht. Das Reservoir muss saniert werden.

Fortsetzung auf Seite 4

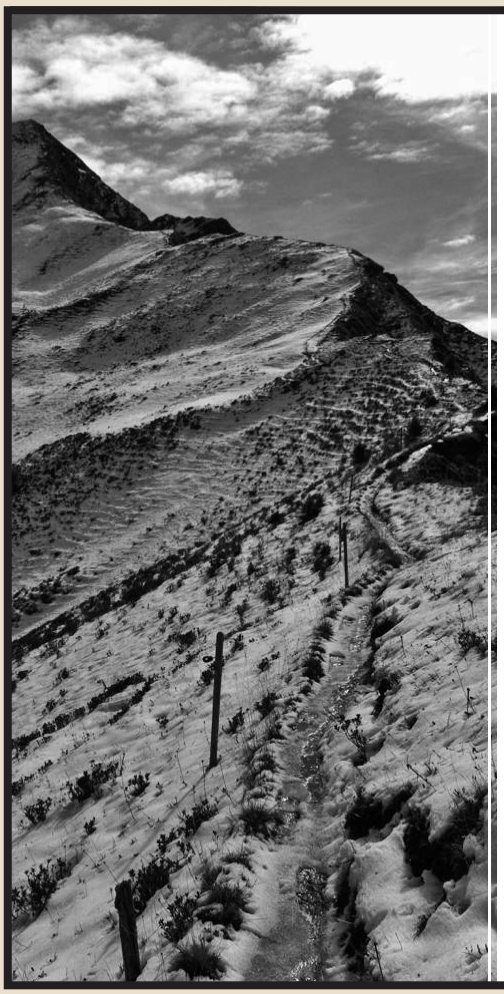

„Traurig sind wir, dass wir dich verloren haben. Dankbar sind wir, dass wir mit Dir leben durften. Getröstet sind wir, dass du in Gedanken weiter bei uns bist."

In Liebe und Dankbarkeit nehmen wir Abschied von unserem lieben und herzensguten Ehemann, Papi, Schwiegervater, Grossvater, Bruder und Götti

Arthur Stocker–Knoll

*11. Mai 1933 ┼ 1. Februar 2019

Nach kurzer schwerer Krankheit ist er friedlich eingeschlafen

In stiller Trauer
Rosmarie Stocker-Knoll
Peter und Astrid Stocker-Schürch
mit Laura, Celina, Alexa und Livia
Jutta und Markus Sprecher-Stocker
mit Simon und Jenny
Verwandte und Freunde

Die Urnenbeisetzung findet am Dienstag, 12. Februar 2019, um 13.50 Uhr auf dem Friedhof Bauma statt.
Anschliessend um 14.00 Uhr ist die Trauerfeier in der reformierten Kirche Bauma

Traueradresse:
Rosmarie Stocker-Knoll, Unterdorfstrasse 24, 8494 Bauma

DANKE

Schmerz und Trauer vergehen. Was bleibt, ist die Erinnerung an die Lebensfreude und das herzliche Lachen von

Siegfried Voland-Menet

Herzlichen Dank für jeden Händedruck, jede stumme Anteilnahme, für tröstende, geschriebene oder gesprochene Worte, für Blumen und Spenden an Spitex und Tixi, für alle Zeichen der Liebe und Freundschaft beim Abschied meines geliebten Ehemannes.

Im Speziellen danken möchte ich Herrn Pfarrer Daniel Kunz für die einfühlsamen, tröstenden Worte und der Organistin für die aufbauende Begleitmusik bei der Trauerfeier. Ich danke dem Spitex-Team für die professionelle Betreuung in den letzten Wochen und Tagen und allen Freunden und Bekannten, die mich in der schwierigen Zeit unterstützt haben.

Danke den Ärzten und dem Pflegepersonal in Bauma, Wetzikon, Winterthur, Mammern und dem Pallitiv Care Team Wetzikon.

Ich danke allen, die Siegfried in seinem Leben Gutes erwiesen und ihn auf seinem letzten Weg begleitet haben.

Bauma, im Januar 2019 Doris Voland

Römisch-Katholische Kirchgemeinde Bauma

umfassend die politischen Gemeinden
Bauma, Bäretswil und Fischenthal

Samstag, 9. Februar
18.00 Uhr Heilige Messe / Fischenthal

Sonntag, 10. Februar
9.15 Uhr Heilige Messe / Bauma
Fahrdienst: Erika Rüegg 052 386 32 83
Anmeldung: Samstag 10.00 bis 11.00 Uhr

10.30 Uhr Familiengottesdienst der 1. und 2. Klasse / Bäretswil

www.kath-bauma.ch

regiCHILE
ZENTRUM**grosswis**

Altlandenbergstrasse 11 8494 Bauma 052 386 11 63

So 10.02. 10.00 Uhr **Gottesdienst**
Hüeti 0 bis 3 J / Kinderprogramm ab 3 J

Gäste sind herzlich willkommen – www.regichile.ch

Gemeinde für Christus

Unterdorfstrasse 22 8494 Bauma 052 386 13 90
www.bauma.gfc.ch

Grüezi und herzlich willkommen in der GfC
Februar 2019

So 10. 09.45 Uhr Missionsvortrag aus PNG
mit Ruedi & Judith Meier

reformierte kirche bauma-sternenberg

Freitag, 8. Februar 2019
20.00 Uhr **Männerabend** im KGH Bauma

Sonntag, 10. Februar 2019
9.00 Uhr **Gebet** im Kirchgemeindehaus Bauma

9.30 Uhr **Gottesdienst** Kirche Bauma
Pfr. Daniel Kunz
Taufe von Eliane Mischler, Sonnenhaldenstrasse 5, Bauma und Ladina Filli, Hinwil
Kinderhort, Ferien-Sonntagsschule
Kirchenkaffee im Kirchgemeindehaus
Fahrdienst: Theo Schmidhauser, 386 24 47
(Anmeldung Vortag, 17.00 bis 19.00 Uhr)

Sternenberg kein Gottesdienst

Dienstag, 12. Februar 2019
19.30 Uhr **Junge Kirche** im JK-Raum, Bauma

Amtswoche ab 11. Februar 2019
Pfr. Daniel Kunz, 052 386 12 02

www.kirchebauma.ch

Todesanzeige

Wir trauern um

Hans Wagner

9.3.1941 – 29.1.2019

Er engagierte sich von 1959 – 1995 als Rechnungs-Revisor und Zeigerchef für den Schützenverein Sternenberg.
Wir behalten Hans in dankbarer Erinnerung für seine wertvollen Dienste.

Schützenverein Sternenberg

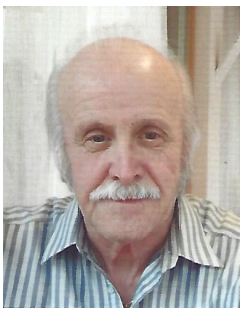

Abschied und Dank

Wenn die Kraft zu Ende geht, ist es kein Sterben, es ist eine Erlösung.

In Liebe und Dankbarkeit haben wir von unserem Bruder, Götti und Onkel Abschied genommen.

Hans Wagner

9. März 1941 – 29. Januar 2019

Wir sind traurig, dass Du uns verlassen hast, aber dankbar, dass Du nicht mehr länger leiden musstest.

Wir danken dem Pflegepersonal vom Altersheim Böndler für das Begleiten und für die herzliche Betreuung.

Die Trauerfeier und die Urnenbeisetzung haben im engsten Familienkreis auf dem Friedhof in Bauma stattgefunden.

Traueradresse:
Doris Bosshard
Heinrich Gujerstr. 26
8494 Bauma

Fortsetzung von Seite 1
Für die Ingenieurleistungen hat die Tiefbau- und Werkkommission einen Teilkredit von CHF 46'179.60 genehmigt. Die Ingenieurleistungen für die Ausführungsplanung sowie Bauleitung wurden an das Ingenieurbüro Frei & Krauer AG in Rapperswil SG vergeben.

Strassensanierungen sowie Werkleitungsbauten im Raum Altlandenbergstrasse-Underbachstrasse-Wisbord
Im Zusammenhang mit der Zusammenführung der Wasserversorgung Altlandenberg mit der Wasserversorgung Bauma ist geplant, die dafür notwendigen Wasserleitungsbauten, koordiniert mit anstehenden Strassen- und Kanalsanierungen, auszuführen. Im Rahmen dieser koordinierten Projekte hat die Tiefbau- und Werkkommission für die Planungsarbeiten folgende Teilkredite genehmigt:

- CHF 55'593.75 für die Wasserleitungsbauten
- CHF 18'404.05 für die Kanalsanierungen
- CHF 37'176.60 für die Sanierung der Strassenkörper / Brückenbauwerke

Die Ingenieurleistungen für die Ausführungsplanung sowie Bauleitung wurden an das Ingenieurbüro Frei & Krauer AG in Rapperswil SG vergeben.

Tiefbau- und Werkkommission

Gemeindeverwaltung Bauma

Montag
8.30 bis 11.30 Uhr und 14.00 bis 18.30 Uhr

Dienstag bis Donnerstag
8.30 bis 11.30 Uhr und 14.00 bis 16.30 Uhr

Freitag
7.00 bis 14.00 Uhr (durchgehend)

Erinnerungen gehen niemals verloren.
Wir trauern um unseren Turnkameraden,
unser Frei- und Aktivmitglied.

MÄNNERRIEGE BAUMA

Arthur Stocker

Durch eine kurze schwere Krankheit wurde er viel zu früh aus unserer Mitte gerissen. Thuri war 53 Jahre Mitglied in der Männerriege Bauma. Mit ihm verlieren wir einen treuen Turnkameraden und guten Freund. Der Familie gilt unsere aufrichtige und herzliche Anteilnahme.

Männerriege Bauma
TVB0.6

Die Urnenbeisetzung findet am Dienstag, 12. Februar 2019, um 13.50 Uhr auf dem Friedhof Bauma statt. Anschliessend um 14.00 Uhr ist die Trauerfeier in der reformierten Kirche Bauma.

Bericht Wandergruppe Bauma 60+ Dienstag, 6. November 2018.

Pünktlich um 8.03 Uhr fuhren 24 Personen der Wandergruppe Bauma 60+ mit dem Zug über Winterthur nach Flawil. Das Wetter war spätherbstlich kühl, aber trocken. Wir wanderten durch das Dorf Flawil. Der ländliche Charakter ist nicht verloren gegangen, auch wenn immer wieder moderne Bauten in den Dorfkern eingebaut wurden. Am Rande des Dorfes stehen ein paar Industriebauten und hier begann der Schoggiweg.

Die Schokoladenfabrik Maestrani war nämlich unser Ziel der diesjährigen Schlusswanderung. Schöne Blumen zierten immer noch die Fenster an den Bauernhöfen, die links und rechts am Wege standen. Kühe, Rinder und sogar ein paar Esel weideten auf den Wiesen und es sah so gar nicht nach bald beginnendem Winter aus. Schon bald war das grosse Gebäude der Firma Maestrani sichtbar. Im 1. Stock war der Laden eingerichtet. Die Augen wurden immer grösser. Was es da allerhand «Gluschtigs» zu kaufen gab. Zu Beginn des Rundganges wurden wir von einer Angestellten der Fabrik begrüsst und mit Lautsprechern ausgerüstet, an dem jeder die Lautstärke selber regulieren konnte.

Der ganze Ablauf der Schokoladeherstellung wurde uns erklärt und verständlich gezeigt. Da gab es Kakaofrüchte die frisch geerntet, getrocknet und nachher weiterverarbeitet wurden. Nachher werden die Kakaokerne gebrochen und es entsteht Kakaobutter. Weiter kommen dann die verschiedenen Zutaten dazu und so entstehen dann Schokoladentafeln, die nach der Verpackung in die ganze Welt verschickt werden. So ungefähr die Kurzfassung. Wir verabschiedeten uns und gingen den kurzen Weg zum Restaurant Hirschen, wo ein feines Mittagessen auf uns wartete. Um 15.00 Uhr begaben wir uns zum Bus, mit dem wir zurück zum Bahnhof fuhren. Um 17.00 Uhr fuhren wir wieder in Bauma ein.
Vielen Dank dem Organisationsteam Vreni Horat und Priska Schiess.

für die Wandergruppe 60+: Hans Eisenegger

Leserbrief zum «Zonen-Zwist in Bauma» (ZO 31.1.2019)

Unverständnis für Entscheid des Kantons.

Der Gemeinderat Bauma hat alles versucht, den Zeughausgebäuden ausgangs Saland wieder Leben einzuhauchen und hat beim Kanton hartnäckig eine entsprechende Umzonung verlangt. Die Baumer Bürger haben seine Bemühungen, die Militär-Brache für Gewerbebetriebe nutzbar zu machen, an einer Gemeindeversammlung einhellig unterstützt. Es macht Sinn, Gewerbe in bereits bestehenden Bauten anzusiedeln, anstatt auf der grünen Wiese neu zu bauen.

Die Gegenargumente des Kantons sind sehr dürftig und zeugen nicht von Ortskenntnis der zuständigen Personen. Die Begründung: *Zitat «Das Zeughausareal liegt gemäss kantonalem Richtplan abseits des Siedlungsgebiets an peripherer Lage, die mit öffentlichen Verkehrsmitteln ungenügend erschlossen sei.» – Da das Grundstück in der Zone für öffentliche Bauten liegt, käme primär, ein Verwendungszweck als Strafanstalt, Spital, Verwaltungsgebäude, Schulhaus, Turnhalle, Schwimmbad oder Altersheim infrage.* Für all diese Verwendungszwecke mit grossem Personenverkehr würde dann aber die Anbindung an den öffentlichen Verkehr und auch die Nähe zum Siedlungsgebiet genügen. Ein Witz sondergleichen!

Fakt ist, dass die Haltestelle des Postautos rund 300 Meter entfernt ist und die am nächsten liegende Wohnsiedlung Maienwis keine 150 Meter. In Anbetracht solcher Fakten dürfte der Gemeinderat Bauma und die Bevölkerung vom Kanton bessere Argumente gegen die Umzonung erwarten. Der Richtplan soll den Gemeinden eine gesunde Entwicklung ermöglichen und veränderte Umstände auch gebührend berücksichtigen.

Emilio Mühlemann, Bauma

Gruppenangebot zur Nikotinentwöhnung.

Der Gesundheit zuliebe den Tabakkonsum zu reduzieren oder ganz damit aufzuhören, ist ein attraktives Ziel. Der Weg dorthin kann eine Herausforderung sein.

Das Gruppenangebot zur Nikotinentwöhnung unterstützt Sie, ein für Sie realistisches Ziel zu definieren und begleitet Sie bei der Umsetzung. Die Abendsitzungen sind thematisch strukturiert, so dass Sie Schritt für Schritt die Veränderung trainieren können. Der Austausch in der Gruppe führt dazu, verschiedene Strategien kennenzulernen und eine Stärkung für Ihre Zielerreichung zu erfahren. Gerne stellen wir Ihnen unser Angebot vor.

Fachstelle Sucht Bezirk Pfäffikon, Telefon: 044 951 15 15. E-Mail: d.dieth@sdbp.ch. Ein Angebot der Fachstellen Sucht im Zürcher Oberland.

Dominique Dieth

auch auf Instagram:

#dasischbauma

Gemeinnütziger **FrauenVerein** Bauma

Alle Einwohnerinnen und Einwohner unserer Gemeinde, welche im AHV-Alter stehen, sind ganz herzlich eingeladen zu unserer

Altersstubete

Mittwoch, 13. Februar 2019, 14.00 Uhr
im Tannensaal, Gasthaus zur Tanne.
Bitte benutzen Sie den hinteren Eingang.
Herzlich willkommen, wir freuen uns auf Sie!

Gemeinnütziger Frauenverein

Vortrag Tagfalter

und ihre Lebensräume im Zürcheroberland

NATURSCHUTZ Bäretswil Bauma

Das Obere Tösstal ist ein Hotspot für die Tagfaltervielfalt im Kanton Zürich. Hier konnten sich bis heute mehrere seltene Arten halten, die im übrigen Kantonsgebiet verschwunden oder sehr selten geworden sind. Was für Arten sind das und warum kommen sie im Oberland noch vor?

Mittwoch, 13. Februar, 20.00 Uhr. Anschliessend an die GV des nbb. Reformiertes Kirchgemeindehaus Bauma. Unkostenbeitrag 5.–

Ich bin stärker. SMOKE FREE smokefree.ch

Abendunterhaltung der Harmonie Bauma.

Am Samstag, 26. Januar lud die Harmonie Bauma ein zu einem speziellen Konzert. Passend zum Motto des Abends – «Harmonie Bauma Us Hausis Plattensammlig» – war der Saal sehr originell dekoriert mit alten Langspielplatten und deren Hüllen. Um 20.00 Uhr begrüsste der Präsident der Harmonie, Marcel Gubler, den nicht ganz gefüllten MZH-Saal und freute sich, mit seinem Dirigenten Pawel Marciniak und seinen Mitmusikern das gelernte zu präsentieren. Der erste Teil begann mit «Chum übers Mätteli». Es folgten noch neun Stücke, die alle von Notensponsoren aus der Gegend gespendet wurden. Speziell waren auch die Ansagen, die der bekannte Heimweh-Baumer Nick Zollinger auf humorvolle Weise in der Toggenburger Tracht vor jeder Darbietung einbrachte. Das letzte Stück, der Rock «Around the Clock», wurde von den Gastmusikern der MP13 gemeinsam mit der Harmonie gespielt. Das gab einen grossen Applaus! Nach der Pause kamen wir in den Genuss der Band MP13 unter der Leitung von Peter von Euw. Mährische Polkas, eingängige Schnulzen, gewürzt mit saftigen Big-Band-Sounds – das ist MP13. Bruno Crainich von der Band stellte uns die Musikstücke mit den jeweiligen Solisten vor. Ganz speziell waren Peter von Euw's Soli mit verschieden Trompeten, wie auch Werner Oertli an der Es-Klarinette und Reto Clenin an der B-Klarinette. Die ganze Band zeigte, was sie drauf hatte und erhielt auch grossen Applaus, natürlich auch von ihren Musikkollegen von der Harmonie. Es war ein sehr schöner Abend mit zwei verschiedenen Konzerten in einer Harmonie. Viele freiwillige Helferinnen und Helfer in Küche und Saal sorgten für das Wohl der Gäste. Herzlichen Dank der Harmonie für das schöne Konzert und der MP13 für das tolle Mährische! Die Harmonie Bauma wurde im Jahre 1879 gegründet und wird dieses Jahr 140 Jahre alt. Da spielen auch zwei Urgesteine mit, die seit 1955 immer dabei waren. Max Schläpfer (85 Jahre) an der Zugposaune, der es immer noch liebt, Jazz und Big Band zu spielen und Alfred Fankhauser (83 Jahre) der mit seiner B-Klarinette sein Bestes gibt. Herzlichen Glückwunsch für über 60-jährige Vereinstreue in der Harmonie Bauma.

Margrit Lang

Alfred Fankhauser
B-Klarinette

Max Schläpfer
Zugposaune

Hausi Baumgartner
Tenorhorn

Gemeinde
BAUMA

Bauausschreibung

Bauherrschaft
Gemeinde Bauma, Wasserversorgung,
Dorfstrasse 41, 8494 Bauma

Projektverfasser
Ingenieurbüro Frei + Krauer AG,
Mythenstrasse 17, 8640 Rapperswil

Grundeigentümer
Heusser Karl, Sternenbergstrasse 73,
8494 Bauma (BA5777)(BA1686), Kägi Ursula,
Hörnen 2, 8494 Bauma (BA4110), Rensch Levi
und Gubler Barbara, Sternenbergstrasse 71,
8494 Bauma (BA1687)

Bauvorhaben
Werkleitungsbau Verbindung Stoffel-Schindlet
der Wasserversorgung auf den Grundstücken
Kat.-Nrn. BA5777, BA4110, BA1686, BA1687,
Sternenbergstrasse, 8494 Bauma (L; Landwirtschaftszone, K1; Kernzone)

Planauflage
Die Pläne liegen 20 Tage ab Ausschreibedatum bei der Gemeindeverwaltung bzw. bei der Abteilung Hochbau und Liegenschaften auf. Erfolgt die Ausschreibung in mehreren Publikationsorganen, so gilt das Datum der letzten Ausschreibung.

Rekursrecht
Während der Planauflage können Baurechtsentscheide schriftlich bei der Baubehörde eingefordert werden. Wer das Begehren nicht innert dieser Frist stellt, hat das Rekursrecht verwirkt. Für die Zustellung baurechtlicher Entscheide kann eine Kanzleigebühr erhoben werden.

Bauma, 07.02./08.02.2019

Hochbau und Liegenschaften

Gemeinde
BAUMA

Fundbüro

Auf dem Fundbüro Bauma sind diverse Gegenstände abgegeben und noch nicht abgeholt worden.

Über Gegenstände, die vom Verlierer bis zum 28. Februar 2019 und innert weiteren 7 Tagen vom Finder nicht abgeholt werden, wird verfügt.

7. Februar 2019

Gemeindeverwaltung | Einwohnerkontrolle

Impressum:
Auflage: 2'500 Exemplare
Herausgeber, Layout und Druck:
Baumerziitig | Neugrütstrasse 2 | 8610 Uster
Telefon 075 409 11 11 | www.baumerziitig.ch
Produktion SWISS MADE | Hergestellt im Züri Oberland
Druckfehler und Irrtümer vorbehalten.

Gemeinde
BAUMA

Bestattungsanzeige

Am 29. Januar 2019 ist in Bauma ZH gestorben:

Wagner, Hans,

geb. 9. März 1941, von Bauma ZH, wohnhaft gewesen in 8494 Bauma, Böndlerstrasse 10.

Die Beisetzung hat im engsten Familienkreis stattgefunden.

Das Bestattungsamt

Gemeinde
BAUMA

Bestattungsanzeige

Am 31. Januar 2019 ist in Wetzikon ZH gestorben:

Gairung geb. Brechbühler, Elsbeth,

geb. 28. April 1938, von Kleinbösingen FR, verwitwet, wohnhaft gewesen in 8493 Saland, Oberzelgstrasse 1.

Die Beisetzung und Abdankungsfeier findet im engsten Familienkreis statt.

Das Bestattungsamt

Gemeinde
BAUMA

Bestattungsanzeige

Am 1. Februar 2019 ist in Wetzikon ZH gestorben:

Stocker, Arthur,

geb. 11. Mai 1933, von Bauma ZH und Turbenthal ZH, Ehemann der Stocker geb. Knoll, Rosa Maria, wohnhaft gewesen in 8494 Bauma, Unterdorfstrasse 24.

Die Abdankung findet am Dienstag, 12. Februar 2019, um 14.00 Uhr in der reformierten Kirche Bauma statt. Besammlung der Trauergemeinde um 13.50 Uhr auf dem Friedhof Bauma.

Das Bestattungsamt

Zu vermieten in Niderdürstelen, 8494 Bauma

3½-Zimmer-Wohnung

auf zwei Etagen, grosser Sitzplatz,
ländlich und ruhig.
1'900 Fr. inkl. / ab 1. April 2019
079 454 60 86 / 055 245 18 31

Gemeinde
BAUMA

Das Ruftaxi kommt: auf Zuruf!

Das Ruftaxi verkehrt von Montag bis Sonntag zwischen Bahnhof Bauma und dem Alters- und Pflegeheim Blumenau sowie zwischen Bahnhof Bauma und dem Alters- und Pflegeheim Böndler. Täglich werden die nachfolgenden vier Kurse angeboten.

Fahrgäste müssen sich mindestens zwei Stunden vor dem gewünschten Kurs telefonisch beim Tösstal Taxi, Telefon 079 512 23 34, melden und die Fahrt bestellen.

Der Fahrpreis beträgt einheitlich CHF 3.00.

Kurs Blumenau	Abfahrtszeiten	
Bauma Bahnhof	14.05	16.05
Seewadel	14.07	16.07
Wellenau Kiesplatz	14.08	16.08
Blumenau an/ab	14.10	16.10
Wellenau Kiesplatz	14.12	16.12
Seewadel	14.13	16.13
Bauma Bahnhof	14.15	16.15

Kurs Böndler	Abfahrtszeiten	
Bauma Bahnhof	14.15	16.15
Praxisgemeinschaft Bauma	14.17	16.17
Böndler an/ab	14.20	16.20
Praxisgemeinschaft Bauma	14.23	16.23
Bauma Bahnhof	14.25	16.25

Der Versuchsbetrieb dauert voraussichtlich bis 31. Dezember 2019.

7. Februar 2019

Gemeindeverwaltung | Präsidiales+Sicherheit

SCHÜLER SKI- UND SNOWBOARDRENNEN
SAMSTAG 16. FEBRUAR 2019

am Skilift Sternenberg für alle Sternenberger und Baumer Schülerinnen und Schüler, gekämpft wird in 6 Kategorien;

Ski	Snowboard
1) 1. bis 3. Klasse	4) 1. bis 3. Klasse
2) 4. bis 6. Klasse	5) 4. bis 6. Klasse
3) 1. bis 3. Oberstufe	6) 1. bis 3. Oberstufe

Startgeld: Fr. 9.– inkl. Wienerli mit Brot und 1 Getränk

Ab 11.00 Uhr Startnummernausgabe im Skiliftwagen, Nachmeldungen möglich. Ca. 12.30 Uhr Start 1. Lauf, ca. 14.30 Uhr Start 2. Lauf, gleich anschliessend Rangverkündigung! Alle Teilnehmer erhalten einen kleinen Preis!

Bitte melde Dich unter Angabe der Kategoriennummer bis spät. 11. Februar per Mail oder SMS an:
Skilift Genossenschaft Sternenberg, A.Gfeller,
Tel: 079 783 15 57, Mail: adrian.gfeller@hotmail.com, oder
E. Etter, Tel: 077 441 56 44, Mail: esther.etter@bluewin.ch.

Über die Durchführung gibt Telefon 076 500 55 76 Auskunft. (Info Band). Wir freuen uns auf Dich!

Inseratesponsor: Preisig Käserei Preisig · Sternenberg

Agenda

elsa Schlafwochen **10 % Rabatt auf elsa Kissen & Matratzen** Tösstal Apotheke Bauma	**28. Januar bis 9. Februar 2019**
3. Chalber-Gourmet-Metzgete Restaurant Schöntal	**8./9. Februar 2019**
Abstimmung Gemeindehaus Bauma, Schulhaus Haselhalden, Schulhaus Wellenau, Schulhaus Sternenberg	**10. Februar 2019**
Begegnungscafé Reformiertes Kirchgemeindehaus	**11. Februar 2019** 14.00 bis 17.00 Uhr
Kehrichtsammlung	**13. Februar 2019**
Sonderabfallmobil Hittnau Einkaufszentrum Huswis	**13. Februar 2019** 8.30 bis 12.00 Uhr
Altersstubete Gemeinn. Frauenverein Gasthaus zur Tanne	**13. Februar 2019** 14.00 Uhr
Vortrag Tagfalter Reformiertes Kirchgemeindehaus Bauma	**13. Februar 2019** 20.00 Uhr
Fassdauben-Nachtrennen Skilift Sternenberg	**15. Februar 2019** ab 19.00 Uhr
Schülerskirennen Bauma und Sternenberg Skilift Sternenberg	**16. Februar 2019**
Begegnungscafé Reformiertes Kirchgemeindehaus	**18. Februar 2019** 14.00 bis 17.00 Uhr
Frauennachmittag Frauenverein Sternenberg	**19. Februar 2019**
Kehrichtsammlung	**20. Februar 2019**
Rumpelstilzli (Reisetheater GmbH) Mehrzweckhalle Altlandenberg	**20. Februar 2019** 14.00 Uhr
Sonderabfallmobil Wila Werkhof Huebwies	**22. Februar 2019** 8.30 bis 12.00 Uhr
Chronikarchiv geöffnet Gemeindehaus Bauma	**23. Februar 2019** 9.30 bis 11.30 Uhr
Midnight Bauma Turnhalle Sekundarschulhaus	**23. Februar 2019** 20.30 bis 23.30 Uhr
TanzBar Alte Landi	**23. Februar 2019** 21.00 Uhr
Begegnungscafé Reformiertes Kirchgemeindehaus	**25. Februar 2019** 14.00 bis 17.00 Uhr
Infoabend «Gruppenangebot zur Nikotinentwöhnung» Fachstelle Sucht sdbp, Obermattstrasse 40, 8330 Pfäffikon ZH	**26. Februar 2019** 18.00 bis 20.00 Uhr
Kehrichtsammlung	**27. Februar 2019**
Spiele-Nachmittag Bibliothek Bauma	**27. Februar 2019** 14.00 bis 15.30 Uhr