18/2019

GZA CH-8610 Uster

baumer ziitig

inserate@baumerziitig.ch
redaktion@baumerziitig.ch
Telefon 075 409 11 11

Redaktionsschluss Inserate: Montag, 12 Uhr
Redaktionsschluss Todesanzeigen: Dienstag, 11 Uhr

Offizielles amtliches Publikationsorgan der Gemeinde Bauma

Medienmitteilung des Gemeinderates

Sanierung des Gemeindehauses in Bauma ist abgeschlossen.

Mehr als nur ein Facelifting

Seit dem Beginn der 1870er-Jahre drückten hier die Baumer Kinder die Schulbank. Ab 1976 wurde das stattliche Gebäude an der Dorfstrasse als Gemeindehaus genutzt. Nun wurde es tiefgreifend erneuert.

Von der Geburts- bis zu Sterbeurkunde, vom Aufenthaltsausweis bis zur Wohnsitzbestätigung: die Gemeindeverwaltung hilft weiter. Ab dem 13. Mai 2019 ist sie nach 15-monatigem Exil wieder am gewohnten Ort zu finden. Doch zumindest im Inneren wird der ehemals als Schul-, später als Amtshaus genutzte Bau nicht wiederzuerkennen sein. Denn ausser im Treppenhaus, das unter Denkmalschutz steht, und den historischen Balkenböden, blieb kaum ein Stein auf dem anderen.

Hohe Anforderungen

Die Anforderungen an Hindernisfreiheit, Brandschutz, Sicherheit, die statische Verbesserung und nicht zuletzt den Denkmalschutz waren hoch. Für das Projekt verantwortlich zeichnet ein im Umgang mit historischer Bausubstanz erfahrenes Büro: schibliholenstein architekten sia fsai aus Zürich sorgten dafür, dass das historische Gebäude fachgerecht restauriert und trotzdem frisch und modern an die Bevölkerung übergeben werden kann.

Aussen sanft, innen umfassend renoviert

Die Denkmalpflege hatte bei der Planung ein gewichtiges Wort mitzureden. So blieb die schön gegliederte Fassade mit den typischen Sandsteinelementen bestehen; sie erhielt lediglich einen neuen Anstrich und beschädigte Stellen wurden sorgfältig repariert. Fenster und Türen wurden im ursprünglichen Stil und Material nachgebaut. Sie erfüllen nun moderne Wärmedämmerfordernisse.

Im Inneren wurde viel Holz und Glas eingesetzt, um dem Gemeindehaus eine kundenfreundliche, offene und warme Atmosphäre zu geben. Neu verbindet ein Lift die Etagen, sodass das Gebäude nun hindernisfrei zugänglich ist.

Dass ein grosser Teil der Baukosten in Brandschutzmassnahmen steckt, nimmt der Besucher nicht wahr. Die hölzernen Deckenbalken und das Fachwerk der verbleibenden Wände wurden feuerfest verkleidet. Die dekorativen gusseisernen Stützen aus dem 19. Jahrhundert mussten durch massive Stahlstützen ersetzt werden. Hier behielt der Brandschutz für einmal die Oberhand über denkmalpflegerische Wünsche. Die alten Stützen wurden aber für kommende Generationen eingelagert.

Paul von Euw, Ressortvorsteher Hochbau- und Liegenschaften und Präsident der Baukommission, freut sich über das gelungene Werk: «Der Bau war anspruchsvoll. Es waren grosse Anstrengungen aller Beteiligten notwendig, um kostengünstige Lösungen zu finden, die dem historischen Gebäude gerecht wurden».

Gemeindepräsident Andreas Sudler betont: «Die Gemeindeverwaltung gehört in die Mitte des Dorfes. Unser Gemeindehaus ist sicher eines der schönsten in der Region und bietet unseren Mitarbeitenden endlich wieder zeitgemässe Arbeitsplätze.»

Bereits jetzt rechnet die Gemeinde mit einer Zunahme der Trauungen. Das neue Trauzimmer bietet mit dem angrenzenden Saal eine stimmungsvolle Atmosphäre für zivile Hochzeiten. Und der neu gestaltete Vorplatz mit Brunnen, Sitzbänken und zwei Baumgruppen wird in Zukunft vielen frisch Vermählten als Kulisse für das erste Hochzeitsfoto dienen.

Umzug der Verwaltung

Vom Mittwoch, 8. Mai bis und mit Freitag, 10. Mai 2019 bleibt die Gemeindeverwaltung wegen des Umzugs geschlossen. Wegen des Umzugs der Telefonzentrale und der Neukonfiguration der Datenleitungen ist die Verwaltung nur in Notfällen über die publizierten Pikettnummern erreichbar.

Tag der offenen Tür am 15. Juni 2019

Der gelungene Umbau soll am 15. Juni ab 10 Uhr im Rahmen eines Tages der offenen Türe zusammen mit der Baumer Bevölkerung gebührend gefeiert werden.

Architektur:
schibliholenstein architekten sia fsai, Zürich
www.schibliholenstein.ch

Landschaftsarchitektur:
Ryffel + Ryffel Landschaftsarchitekten, Uster
www.ryffel-la.ch

Notfallnummern
der Gemeinde Bauma

Apotheke Tösstal-Apotheke, Bauma	052 386 11 18
ARA Abwasserreinigungsanlage	052 386 10 87
Arzt Praxisgemeinschaft Bauma Dr. med. Beat Staub Dr. med. Markus Karzig	052 396 50 10
Die Dargebotene Hand	143
Feuerwehr	118
Medikamenten-Info (Fr. 1.49/Min. ab Festnetz)	0900 573 554
Notruf für Kinder und Jugendliche	147
Polizei	117
Rettungsdienst, Regio 144	144
Rettungsflugwacht REGA	1414
Spital Wetzikon GZO	044 934 11 11
Strassenhilfe	140
Tierarzt Dr. med. vet. Urs Müller, Bauma	052 397 11 22
Tierarztpraxis Dr. Frueh Pet and Cattle Care, Saland	052 386 30 00
Tierrettungsdienst	044 211 22 22
Toxikologisches Info-Zentrum (Gifte)	145
Zahnarzt Dr. med. dent. Daniel Zürcher, Bauma	052 386 31 21

Notfalldienste
der Gemeinde Bauma

Rufen Sie immer zuerst Ihre Haus- bzw. Zahnarzt-Praxis an!

0800 33 66 55

Ferien-und Entlastungsaufenthalte im Alters-und Pflegeheim Böndler

Die umfassende Renovation des Alters- und Pflegeheims Böndler läuft termingerecht. Die Rohinstallationen sind demnächst abgeschlossen. Der Betrieb des Heims an zwei Standorten funktioniert gut und die Pflege und Betreuung kann in gewohnter guter Qualität angeboten werden. Auch während der Umbauzeit werden sowohl in Bauma wie in Pfäffikon Plätze für Kurzaufenthalte angeboten. Mit einem Ferien-oder Entlastungsaufenthalt können pflegende Angehörige über einen selbstgewählten Zeitraum entlastet werden oder deren Ferien können beruhigt geplant und angetreten werden. Weiter besteht die Möglichkeit sich im Böndler nach einem Spitalaufenthalt zu erholen und auf die Rückkehr nach Hause vorzubereiten. Für die Planung solcher Aufenthalte kann man sich an den Heimleiter Bruno Kleeb wenden. Es lohnt sich aber ein Ferienzimmer für den Sommer frühzeitig zu reservieren. Ab nächstem Jahr, nach der Eröffnung des renovierten Gebäudes, wird das Alters- und Pflegeheim Böndler in der neuen Tagesstätte Entlastungsplätze für einzelne Tage anbieten können. Ab dem Herbst besteht die Möglichkeit sich für dieses Angebot anzumelden.

Bruno Kleeb, Heimleiter

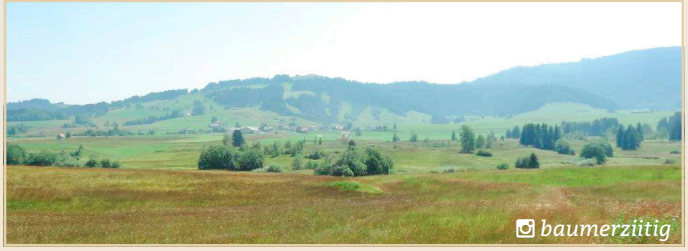

Gemeinde
BAUMA
Geburtstags- und Hochzeitsjubiläen

Einen hohen Geburtstag feiern:

6. Mai,
Ruth Neukom, Bauma, 90 Jahre

7. Mai,
Alfred Oertli, Bauma, 80 Jahre

15. Mai,
Verena Aeberhard, Wald, 80 Jahre

Ein Hochzeitsjubiläum begehen:

9. Mai,
Heidi und Hans-Peter Kägi, Saland, 50 Jahre

Wir gratulieren ganz herzlich
und wünschen den Jubilarinnen
und Jubilaren alles Gute.

2. Mai 2019

Der Gemeinderat

Römisch-Katholische Kirchgemeinde Bauma

umfassend die politischen Gemeinden
Bauma, Bäretswil und Fischenthal

Sonntag, 5. Mai
9.15 Uhr Heilige Messe / Bauma
10.00 Uhr Erstkommunionfeier / Fischenthal
Anschliessend Apéro
10.30 Uhr Heilige Messe / Bäretswil

www.kath-bauma.ch

regiCHILE
ZENTRUM**grosswis**

Altlandenbergstrasse 11 8494 Bauma 052 386 11 63

So 05.05. 10.00 Uhr **Missions-Gottesdienst (WEC)**
Hüeti 0 bis 3 J / Kinderprogramm ab 3 J
So 05.05. 19.00 Uhr **Abendgottesdienst**
Di 07.05. 12.00 Uhr **Mittagstisch für alle**
Mi 08.05. 08:30 Uhr **Eröffnung Kafi Anno 1919**

Gäste sind herzlich willkommen – www.regichile.ch

Römisch-Katholische Kirchgemeinde Bauma

umfassend die politischen Gemeinden
Bauma, Bäretswil und Fischenthal

EINLADUNG ZUR
Kirchgemeindeversammlung

Montag, 3. Juni 2019, 20.15 Uhr im Pfarreisaal in Bauma

Traktanden:
1. Genehmigung der Jahresrechnung 2018
2. Nachwahl von 2 Mitgliedern der RPK für den Rest Amtsdauer 2018 – 2022
3. Antrag der Kirchenpflege über einen Kredit für die Reparatur/ Erneuerung der Glockenanlage Fischenthal
4. Anfragen gem. Art. 37 der Kirchgemeindeordnung

anschliessend Informationen

Anfragen von allgemeinem Interesse sind der Kirchenpflege mindestens zehn Arbeitstage vor der Kirchgemeindeversammlung schriftlich einzureichen.
Stimmberechtigt sind alle Mitglieder der röm. kath. Kirchgemeinde Bauma, welche das 18. Altersjahr zurückgelegt haben und das Schweizer Bürgerrecht oder die Aufenthaltsbewilligung B oder die Niederlassungsbewilligung C oder Ci besitzen.

Die detaillierten Unterlagen liegen ab 20. Mai 2019 im Pfarramt Bauma auf.

Bauma, 2. Mai 2019 Die Kirchenpflege

Begegnungscafé im Mai

Jeden Montag 14 bis 17 Uhr ref. Kirchgemeindehaus
6., 13., 20. und 27. Mai 2019
Reformierte und katholische Kirche, RegiChile, Gemeinde für Christus

reformierte kirche bauma-sternenberg

Freitag, 3. Mai 2019
20.00 Uhr **Männerabend** im KGH Bauma

Sonntag, 5. Mai 2019
9.00 Uhr **Gebet** im Kirchgemeindehaus Bauma

9.30 Uhr **Gottesdienst** Kirche Bauma
Pfr. Daniel Kunz
Kinderhort, Ferien-Sonntagsschule
anschliessend **Gebetsangebot im Turmzimmer**
Kirchenkaffee im Kirchgemeindehaus
Fahrdienst: Ruedi Rüegg, 052 386 34 50
(Anmeldung Vortag, 17.00-19.00 Uhr)

9.45 Uhr **Gottesdienst** Kirche Sternenberg
Pfr. Ueli Sennhauser

Dienstag, 7. Mai 2019
19.30 Uhr **Junge Kirche** im JK-Raum, Bauma
20.00 Uhr **Singkreis-Probe** KGH Bauma

Mittwoch, 8. Mai 2019
20.00 Uhr **Dankstell Bauma** in der Werchstatt Bauma

Amtswoche ab 6. Mai 2019
Pfr. Daniel Kunz, 052 386 12 02

www.kirchebauma.ch

Gemeinde für Christus

Unterdorfstrasse 22 8494 Bauma 052 386 13 90
www.bauma.gfc.ch

Grüezi und herzlich willkommen in der GfC
Mai 2019

Do 2. 20.00 Uhr Gebet
So 5. 13.45 Uhr Gottesdienst spezial

Chinderträff Sunnestrahl
Teenyträff Lüüchtturm

Mittwoch, 8. Mai 2019, 14:00 – 15:30 Uhr
Unterdorfstr. 22, 8494 Bauma
Info-Tel. 079/327 52 11 / bauma.gfc.ch
Chunsch au? Mir freued eus uf dich!

Ex FC-Bauma-Trainer «Guga» Cup Sieger mit FCZ Frauen.

Guga zeigte sich schon vor dem Spiel zuversichtlich.

Vor 9 Jahren übernahm Augusto «Guga» do Vale, Hauptberuflich Schwimmlehrer an der Schule Bauma, zum ersten Mal ein Traineramt im Erwachsenenfussball. Während 5 Jahren war er verantwortlich für die sportlichen Resultate der 1. Mannschaft des FC Bauma. Der Aufstieg wurde bekanntlich meist knapp verpasst. Sein Wirken überzeugte aber den FC Zürich und so engagierte ihn die «Academy» zuerst im Footeco-Bereich und mittlerweile als Assistenz-Trainer bei der U-17. Seit dieser Saison ist er zusätzlich Konditionstrainer bei den FCZ Frauen. Am Ostersamstag gewann diese Mannschaft zum 14. Mal den Schweizer Cup in einer unterhaltsamen und spielerisch attraktiven Partie gegen die Berner Young Boys mit 5:0. Speziell zum Schluss zeigte sich die konditionelle Überlegenheit der Guga-Schützlinge. Da hat auch er offensichtlich alles richtig gemacht. Und spätestens in ein paar Wochen werden die FCZ Frauen auch den neuerlichen Schweizermeistertitel feiern dürfen. Denn der Vorsprung auf Lugano Femminile kann praktisch gesehen nicht mehr verspielt werden. Der FC Bauma gratuliert seinem Mitglied Guga zu diesem ersten grossen Titel und drückt ihm die Daumen, dass sich noch viele weitere dazu gesellen.

Vorschau: am Samstag, 27. Juli 2019 um 15.00 Uhr werden die FCZ Frauen ein internationales Freundschaftsspiel gegen die deutschen Cup-Finalistinnen SC Freiburg austragen. Bitte reservieren Sie sich schon jetzt dieses Datum für diesen sportlichen Leckerbissen auf der Schwendi.

Werni Berger, Präsident FC Bauma

Zivilcourage

Demokratische Werte verteidigen, Verantwortung übernehmen, sich einmischen!

Zivilcourage steht für den Mut jeden Bürgers und jeden Bürgerin, sich dort einzumischen, wo die zentralen Werte und Rechte unseres Gemeinwesens in Gefahr geraten, wie z. B. das Recht auf Freiheit, das Recht auf Gleichheit oder das Recht auf körperliche Unversehrtheit. Kein Mensch darf wegen seines Geschlechts, seiner Abstammung, seiner Hautfarbe, seiner sexuellen Orientierung, seiner politischen, religiösen oder sonstigen Meinungen und Überzeugungen benachteiligt werden! Doch Zivilcourage braucht Besonnenheit, damit aus Helferinnen und Helfern nicht Opfer werden.

Handeln Sie, ohne sich dabei in körperliche Gefahr zu bringen: Sie selbst dürfen nicht zum Opfer werden.

Fordern Sie Mithilfe: Sprechen Sie in einer Streitsituation Passanten an, fragen Sie sie nach ihrer Einschätzung der Lage und ermutigen Sie diese, Hilfe zu holen oder Ihnen Hilfe zu leisten.

Holen Sie die Polizei: Wenn eine Situation zu eskalieren droht oder die Prügelei bereits in vollem Gange ist, rufen Sie sofort die Polizei: Tel. 117! Das gilt auch bei häuslicher Gewalt.

Versorgen Sie das Opfer: Wenn Sie bei einer Gewalttat nicht eingreifen können, gehen Sie trotzdem nicht weg, sondern warten Sie in der Nähe. Helfen Sie dem Opfer, sobald die Täter/Täterinnen verschwunden sind. Rufen Sie bei Bedarf einen Krankenwagen.

Schauen Sie genau hin und machen Sie eine Zeugenaussage, wenn die Polizei am Tatort eingetroffen ist. Vielleicht haben Sie ein entscheidendes Detail beobachtet, das zur Täterschaft führt.

SKPPSC

Eröffnung Kreativ- und Waldspielgruppe Wunderzwerg.

Pünktlich zum nächsten Sommersemester nimmt die Kreativ- und Waldspielgruppe Wunderzwerg Ihren Betrieb auf. Eine Anmeldung ist jedoch jetzt schon jederzeit möglich!

Ob malen, tonen oder kneten, ob draussen grillieren, in der Töss planschen oder einfach nur umhertollen – zusammen mit anderen Kindern macht dies doch noch mehr Spass! Anregungen gibt die bis anhin diplomierte Spielgruppenleiterin und zweifach Mutter eines fast vierjährigen Sohnes und fast halbjähriger Tochter, die in ihrer Freizeit gern wandert und mit Leib und Seele Abenteurerin ist. Deswegen ist es auch das Ziel, jeden Tag bei jedem Wetter mit den Kindern raus zu gehen, denn dort werden sinnliche Lernerfahrungen gemacht, die unersetzbar sind.

Die Spielgruppe ist zudem dem Spielgruppenverband Schweiz angeschlossen und legt Wert auf das Qualitätslabel. Eine Homepage ist im Aufbau! Wir freuen uns über Sponsoring von Materialien, Ausstattungsstücke wie Tische, Stühle, Schaumstoffwürfel, Kisten und so weiter.

Im Sommer wird es dann auch einen oder zwei Nachmittage geben, an denen Selbstverteidigung gelernt werden darf von den Profis vor Ort!

Nähere Informationen erhalten Sie an den Infoabenden oder persönlich bei der Präsidentin des Vereins (siehe Inserat) Wer jetzt anmeldet, zahlt erst im August! Preis bei 5 halben Tagen pro Woche: CHF 300.– monatlich.

Fragebogen und Informationen per E-Mail anfordern: NoraG@live.de.

Nora Gutzmann, Spielgruppe Wunderzwerg

Frühlings-Exkursion.

Der Naturschutzverein Bäretswil Bauma führt am 5. Mai eine Frühlingsexkursion durch (Besammlung 8.15 Uhr am Bahnhof Bauma). Die reizvolle Landschaft zwischen Baschlisgipfel, Steg und Bauma zählt topographisch zum Tössbergland, ist aber vielen Oberländern wegen ihrer Abgeschiedenheit wenig bekannt. Das landschaftlich grossartige, reich strukturierte Gebiet um Bräch, Laupetswil und Wolfsberg im Grenzgebiet der Gemeinden Bäretswil, Bauma und Fischenthal bietet mit seinen Wäldern, Tobeln, Nagelfluh-Felswänden, Quellsümpfen, Waldrändern, Hecken, Bergwiesen und Weiden Lebensraum für eine vielfältige Pflanzenwelt, Tagfalter und andere Tiere.Unter den vielen zu entdeckenden Pflanzen sind auch Orchideen und sogar einige Alpenpflanzen! Mit etwas Glück sehen wir auch Gämsen. Wir wandern dem Kollerbach entlang, lernen die dortigen wilden Tobel kennen und steigen hinauf gegen Laupetswil.

Der Weg führt uns an mehreren Naturschutzgebieten vorbei. Je nach Wetter und Interesse der Teilnehmer machen wir noch einen Abstecher ins Bräch.Mittagspause in der Nähe vom Sunnenhof. Bei schönem Wetter besteht die Möglichkeit zum Grillieren (Würste selber mitnehmen; Feuer wird organisiert).

Nach dem Besuch der «Tüfelschanzlen» führt die Route über Tännler und Hohenegg hinunter nach Neuthal. Alternativ besteht die Möglichkeit, durchs Lochbachtobel nach Bauma abzusteigen.

John Spillmann, Naturschutzverein Bäretswil Bauma

Zürcher Kantonaler Frühlingswettkampf Turnerinnen.

Am Wochenende vom 13./14. April durften auch die Turnerinnen ihren ersten Wettkampf der Saison bestreiten. Am Samstagmorgen durften acht K1-Turnerinnen das erste Mal an einem Wettkampf starten. Trotz grosser Nervosität durften Xenia Signorelli (49.), Gioia Bieri (135.) und Maélia Keller (138.) eine Auszeichnung entgegennehmen. Danach durften die K5A Mädchen ihren Wettkampf starten. Leider mussten hier der eine oder andere grosse Patzer eingesteckt werden und somit konnte sich nur Dominique Lüthi mit dem 30. Rang eine Auszeichnung erturnen. Den Abschluss des Samstages machten die K3 Turnerinnen mit einer soliden Leistung. Jana Hegi (49.), Salome Rothe (70.), Caroline Seiler (116.) und Larissa Maurer (122.) durften eine wohlverdiente Auszeichnung entgegennehmen.

Am Sonntagmorgen früh konnten die K2-Mädchen, noch etwas verschlafen, ihren Wettkampf starten. Leider reichte es knapp nicht für Auszeichnungen. Am Mittag durften seit einiger Zeit wieder einmal K6 Turnerinnen für den TV Bauma starten. Auch hier wurde knapp eine Auszeichnung verpasst. Den Abschluss machte Jeanine Wüest im K7. Sie durfte die Bronzemedaille entgegennehmen.

Trotz des einen oder andern Patzers war es ein guter Start in die Saison.

Vanessa Egli

Gemeinde
BAUMA

Bestattungsanzeige

Am 16. April 2019 ist in Pfäffikon ZH gestorben:

Weber, Friedrich,

geb. 2. Juni 1949, von Wetzikon ZH, Ehemann der Weber geb. Arn, Erna, wohnhaft gewesen in 8493 Saland, Tösstalstrasse 10.

Die Beisetzung hat im engsten Familienkreis stattgefunden.

Das Bestattungsamt

Gemeinde
BAUMA

Bauausschreibung

Bauherrschaft und Grundeigentümer
Meier Roger, Underbach 1, 8494 Bauma

Bauvorhaben
Anbau Fahrradkeller und Eingangsbereich, Erweiterung Wohnraum beim Gebäude Vers.-Nr. 199 auf dem Grundstück Kat.-Nr. BA4356, Underbach 1, 8494 Bauma (W2a; Wohnzone)

Bauherrschaft und Grundeigentümer
Roland und Rahel Mischler, Hinterwisstrasse 39, 8494 Bauma

Projektverfasser und Vertreter
Mischler Haustechnik AG, Pfäffikerstrasse 39, 8335 Hittnau

Bauvorhaben
Erstellung einer Luftwasser-Wärmepumpe beim Gebäude Vers.-Nr. 263 auf dem Grundstück Kat.-Nr. BA7215, Hinterwisstrasse 39, 8494 Bauma (L; Landwirtschaftszone)

Planauflage
Die Pläne liegen 20 Tage ab Ausschreibedatum bei der Gemeindeverwaltung bzw. bei der Abteilung Hochbau und Liegenschaften auf. Erfolgt die Ausschreibung in mehreren Publikationsorganen, so gilt das Datum der letzten Ausschreibung.

Rekursrecht
Während der Planauflage können Baurechtsentscheide schriftlich bei der Baubehörde eingefordert werden. Wer das Begehren nicht innert dieser Frist stellt, hat das Rekursrecht verwirkt. Für die Zustellung baurechtlicher Entscheide kann eine Kanzleigebühr erhoben werden.

Bauma, 2. Mai/3. Mai 2019

Hochbau und Liegenschaften

Gemeinde
BAUMA

Sprechstunde Gemeindepräsident

Gemeindepräsident Andreas Sudler beantwortet Fragen und nimmt Anregungen entgegen. Die nächste Sprechstunde findet statt am:

Montag, 6. Mai 2019, 17.30 bis 18.30 Uhr, Gemeindehaus-Provisorium, 2. Obergeschoss, Gublenstrasse 32, Bauma

Eine Voranmeldung ist nicht nötig.

2. Mai 2019

Der Gemeinderat

Gemeinde
BAUMA

Einbürgerung

Unter Vorbehalt der Erteilung der eidgenössischen Einbürgerungsbewilligung sowie des Kantonsbürgerrechts hat der Gemeinderat an seiner Sitzung vom 10. April 2019 in das Bürgerrecht der Gemeinde Bauma aufgenommen:

- **Ukay, Dijon,** m, geb. 2005, von Serbien, wohnhaft in Bauma

2. Mai 2019

Der Gemeinderat

Gemeinde
BAUMA

Gemeindeverwaltung wegen Umzug geschlossen

Das Gemeindehaus wurde in den vergangenen dreizehn Monaten umfassend saniert und erstrahlt nun wieder im alten Glanz. Die Gemeindeverwaltung zieht somit wieder in ihre bisherigen Räumlichkeiten an der Dorfstrasse 41 im Zentrum von Bauma zurück.

Die Umzugsarbeiten finden vom Mittwoch, 8. Mai 2019 bis Freitag, 10. Mai 2019, statt. Während dieser Zeit bleibt die Gemeindeverwaltung geschlossen.

Bei Todesfällen ist das Bestattungsamt während der Bürozeiten unter der Telefonnummer 077 428 71 37 erreichbar.

Ab Montag, 13. Mai 2019, stehen Ihnen die Mitarbeiterinnen und Mitarbeiter der Gemeindeverwaltung an der Dorfstrasse 41, Bauma, zu den üblichen Öffnungszeiten wieder zur Verfügung.

Vielen Dank für Ihr Verständnis.

2. Mai 2019

Gemeindeverwaltung Bauma

Doppelte ProBon 3. + 4. Mai 2019

Tösstal – Apotheke
Drogerie – Reform – Kosmetik
Jörg Trümpy AG
8494 Bauma
Tel. 052 386 11 18

STAPPUNG's Feinkost & Fleisch
Catering

ELEKTRO brizzi ag
Licht - Kraft - Telefon - Radio - Haushaltgeräte - TV

helen COIFFEUR
Damen- und Herren Coiffeur

Bluemehuus Mötteli+Co
seit 1868

VOLAND
genuss | kreation | baumerfladen.ch

Doppelte ProBon 3. + 4. Mai 2019

Spitex Bauma
Hörnlistrasse 3
8494 Bauma
052 386 25 25
spitex-bauma.ch

Überall für alle
SPITEX
Bauma

Einladung zur 28. Mitgliederversammlung der Spitex Bauma

Datum	Donnerstag, 9. Mai 2019
Zeit	19.30 Uhr
Ort	Saal des Gasthauses zur Tanne, Dorfstrasse 16, 8494 Bauma
Traktanden	gemäss Statuten

Anschliessend geselliges Beisammensein mit einem kleinen Imbiss. Es freut uns, wenn Sie an unserer Mitgliederversammlung interessiert sind und teilnehmen.

Böndler
Alters- und Pflegeheim

Ferien-und Entlastungsaufenthalte im Alters-und Pflegeheim Böndler

In Bauma wie in Pfäffikon bieten wir neben Dauerplätzen auch Betten für Ferien- oder Entlastungsaufenthalte an:

- pflegende Angehörige können damit entlastet werden

- Ferien pflegender Angehörigen können beruhigt geplant und angetreten werden

- nach einem Spitalaufenthalt kann man sich erholen und auf die Rückkehr nach Hause vorbereiten

Für die Planung solcher Aufenthalte kann man sich an den Heimleiter Bruno Kleeb (052 396 50 25) wenden.

www.boendler.ch
www.facebook.com/boendler

Naturschutzverein Bäretswil Bauma (NBB)

Frühlings-Exkursion Kollerbach-Tobel – Laupetswil – Sunnenhof
Sonntag 5. Mai 2019

Treffpunkt: Bahnhof Bauma, 8.15 Uhr
Route: Seewadel, Kollerbach, Laupetswil, Sunnenhof, Tüfelschanzlen, Tännler, Hohenegg, Neuthal
Mitnehmen: gute, feste Schuhe, Regenschutz, Picknick, evtl. Feldstecher, Lupe.
Leitung: John Spillmann & Tizian Frey
Dauer: ca. 5 Stunden
Durchführung:
bei jedem Wetter; bei ganz schlechtem Wetter
Info unter Tel. 079 631 74 48 oder
www.naturschutzbaeretswilbauma.ch

NATURSCHUTZ
Bäretswil
Bauma

Zu vermieten:

4½-Zimmer-Hausteil mit Holzheizung
im idyllischen Flarzdörfli **Wellenau bei Bauma**
Ab Juni oder nach Vereinbarung.

Fr. 1'600.– exkl. NK. Mit Saunahaus, Schopf, Garten und Sitzplätzen. Die Töss in der Nähe, kein Durchgangsverkehr. 2,5 km nach Bauma, auch für WG.

mariannerueegg@gmx.net 052 386 25 02 Tba.

Wald- und Kreativ-spielgruppe Wunderzwerg

Spielgruppe für 2,5- bis 5-jährige Kinder ab Sommer

Mit Kinder-Selbstverteidigungs-Kursen!

Angebotszeiten:
Montag bis Freitag 9.00 bis 17.00 Uhr
Info-Eltern-Abend:
3. Mai 2019 und 10. Mai 2019 um 20.00 Uhr
Anmeldung und Informationen:
NoraG@live.de oder 078 685 88 16

Wald- und Kreativspielgruppe Wunderzwerg, Unterdorfstrasse 67, 8494 Bauma

Impressum:
Auflage: 2'500 Exemplare

Herausgeber, Layout und Druck:
Baumerziitig | Neugrütstrasse 2 | 8610 Uster
Telefon 075 409 11 11 | www.baumerziitig.ch

Produktion SWISS MADE | Hergestellt im Züri Oberland
Druckfehler und Irrtümer vorbehalten.

Wandergruppe Bauma 55+

Gruppe 2 – Dienstag, 7. Mai 2019.
Wanderung: Leimbach-Zürcher-Alleen-Zürich-HB ca. 3 ½ Std. + 100 m/–100 m / Mittagessen auf dem Schiff.
Bauma ab: 8.15 Uhr, Rückkehr: 16.45 Uhr. Anmeldung bis Freitag, 3. Mai 2019 bis 19.00 Uhr, Tel. 052 386 30 87.
Versicherung ist Sache der Teilnehmer.

Agenda

Baumer Püürinnemärt vor dem alten Landi	**Freitag, 3. Mai** 13.30 bis 18.30 Uhr
Info-Eltern-Abend Wald- und Kreativspielgruppe Wunderzwerg Unterdorfstrasse 67, Bauma	**Freitag, 3. Mai** 20.00 Uhr
Frühlingsexkursion Naturschutzverein Bäretswil Bauma Treffpunkt Bahnhof Bauma	**Sonntag, 5. Mai** 8.15 Uhr
Mittagstisch Gemeinnütziger Frauenverein	**Montag, 6. Mai**
Begegnungscafé Reformiertes Kirchgemeindehaus	**Montag, 6. Mai** 14.00 bis 17.00 Uhr
Sprechstunde des Gemeindepräsidenten Gemeindehaus-Provisorium	**Montag, 6. Mai** 17.30 bis 18.30 Uhr
Kehrichtsammlung	**Mittwoch, 8. Mai**
Gemeindeverwaltung wegen Umzug geschlossen!	**Mittwoch, 8. Mai bis Freitag, 10. Mai**
Spitex Bauma: Mitgliederversammlung Gasthaus zur Tanne (Saal)	**Donnerstag, 9. Mai** 19.30 Uhr
Grüngutabfuhr	**Freitag, 10. Mai**
Baumer Püürinnemärt vor dem alten Landi	**Freitag, 10. Mai** 13.30 bis 18.30 Uhr
Öffentlicher Anlass «Verkehrsunfall – und jetzt»? Singsaal Schulhaus Altlandenberg (Organisation: Samariterverein Bauma-Sternenberg)	**Freitag, 10. Mai** 19.00 Uhr
Info-Eltern-Abend Wald- und Kreativspielgruppe Wunderzwerg Unterdorfstrasse 67, Bauma	**Freitag, 10. Mai** 20.00 Uhr
Di schnällschte Baumer Schulhaus Altlandenberg	**Samstag, 11. Mai**
Ineluegämorgä Spielgruppe Wunderchnöiel Altlandenbergstrasse 4	**Samstag, 11. Mai** 9.00 bis 11.00 Uhr
Muttertags-Gottesdienst mit Männerchor, Apéro und Konzert Harmonie Reformierte Kirche Bauma	**Sonntag, 12. Mai**
Begegnungscafé Reformiertes Kirchgemeindehaus	**Montag, 13. Mai** 14.00 bis 17.00 Uhr