47/2021

GZA BAUMA

baumer ziitig

inserate@baumerziitig.ch
redaktion@baumerziitig.ch
Telefon 075 409 11 11

Redaktionsschluss: Montag, 12 Uhr
Todesanzeigen: Dienstag, 11 Uhr

Offizielles amtliches Publikationsorgan der Gemeinde Bauma

Abschiedsübung eines langjährigen Offiziers

Sonntagmorgen, 8.13 Uhr Pagermeldung: Brand und Verkehrsunfall mitten im Dorf. Für alle AdF (Angehörige der Feuerwehr) ist für einmal der Puls nicht erhöht, das Adrenalin hält sich in Grenzen und es wird etwas weniger schnell vorwärts gemacht. Denn alle wissen, es handelt sich um eine Übung. Fast alle, nur bei Stephan Rüegg ist der Einsatzmodus hochgefahren. Es ist seine Abschiedsübung und somit wurde er nicht im Vorfeld informiert. Doch bald merkt auch er, dass etwas im Busch ist. Trotzdem gibt er auf dem Schadenplatz sein Bestes als Einsatzleiter. Er delegiert souverän die nötigen Anweisungen wie Strassensicherung, Verkehrsumleitung, Personenrettung im Haus sowie für die Verunfallten im PW. Der langjährige Offizier meistert die Aufgabe mit Bravour und alle Personen können sicher aus der jeweiligen Situation gerettet werden. Allen Figuranten ein grosses Dankeschön für die Beteiligung und der Bevölkerung ein herzliches Merci für das Verständnis am frühen Sonntagmorgen.

Dir lieber Stephan, herzlichen Dank für deinen jahrelangen aktiven Dienst bei der Feuerwehr Bauma!

Für die Feuerwehr
Marion Donno

Gemeinde BAUMA

Beleuchtender Bericht zur kommenden Gemeindeversammlung vom 13. Dezember 2021

ab Seite 7

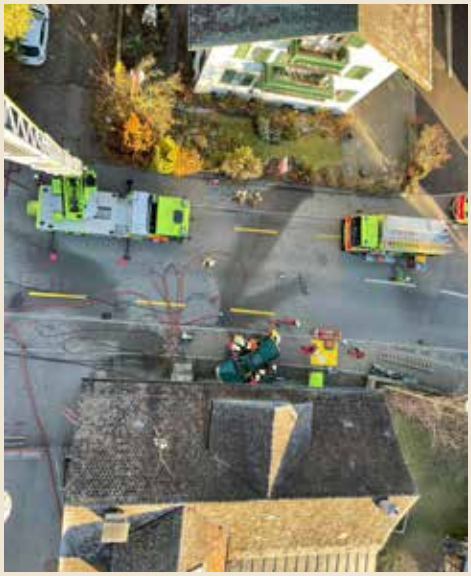

Traurig, aber mit vielen schönen Erinnerungen nehmen wir Abschied von unserem lieben Paps, Opa, Schwiegervater, Götti, Cousin.

Er durfte im Beisein seiner Kinder in Frieden seine letzte Reise antreten.

Hans-Rudolf Furrer-Beerli

12. Mai 1941 bis 20. November 2021

Die Trauerfamilie:

Elisabeth und Daan Furrer-Schoch
Franziska Furrer mit Kevin Hofstetter
Sven Hosch
Urs Furrer
Esther und Roland Horat-Furrer
Patricia und Florian Buschor-Horat
Marco Horat mit Leonie Werder
Doris und Felix Furrer-Wirth
mit Silja und Ladina

Die Trauerfeier findet am Donnerstag, 2. Dezember 2021 um 11.00 Uhr in der reformierten Kirche Bauma statt (Covid 19-Zertifikat nötig). Die Urnenbeisetzung findet im engsten Familienkreis statt.

Anstatt Blumen zu spenden, unterstützen Sie:
Armbrustschützenverein Turbenthal, IBAN CH78 0900 0000 8400 8489 6
Musikverein Harmonie Bauma, IBAN CH60 0900 0000 8400 4234 6
Für die jeweiligen Nachwuchsausbildungen.
Vermerk: Hansrudolf Furrer

Traueradresse: Fam. E. und R. Horat-Furrer, Hans Müller Weg 5, 8494 Bauma

Gemeinde
BAUMA
Todesanzeige

Traurig geben wir bekannt, dass das ehemalige Mitglied der Rechnungsprüfungskommission

Hans Rudolf Furrer

am 20. November 2021 verstorben ist.
Hans Rudolf Furrer wirkte mit grossem Engagement von 1974 bis 1978 als Mitglied der Rechnungsprüfungskommission.

Wir werden den Verstorbenen stets in guter Erinnerung behalten. Den Angehörigen sprechen wir unser tief empfundenes Beileid aus.

25. November 2021

Der Gemeinderat

Ein lieber Mensch, der immer für uns da war,
ist nicht mehr. Sie fehlt uns.
Was bleibt, sind dankbare Erinnerungen,
die uns niemand nehmen kann.

Traurig nehmen wir Abschied von meiner lieben Frau, unserem Mami, Grossmami, Schwester, Gotte, Tante und Schwiegermami

Vreni Schoch – Frischknecht

11. Januar 1952 bis 15. November 2021

Nach einer unheilbaren Krankheit wurde sie von ihrem Leiden erlöst.

«Wir vermissen dich sehr und tragen dich immer in unserem Herzen.»

Die Trauerfamilie:
Willi Schoch
Ursi Schoch
Peter Schoch und Silvia Brülisauer
Yvonne und Peter Ineichen-Schoch
mit Colin, Jara und Fabio
und Verwandte

Ein besonderer Dank geht an das Palliative Care Team Wetzikon, Spitex Bauma und Herr Pfarrer Kunz.

Die Abdankung fand im engsten Familienkreis statt.

Für Spenden gedenke man
der Spitex Bauma, IBAN: CH88 0900 0000 8400 3194 8 oder
der Palliative Care Wetzikon, IBAN: CH62 0070 0110 0065 1226 9

Traueradresse: Willi Schoch, Gfellstrasse 34, 8499 Sternenberg

Wir helfen mit Herz!
Retten
Lehren
Helfen
Betreuen
samariter

Römisch-Katholische Kirchgemeinde Bauma

umfassend die politischen Gemeinden
Bauma, Bäretswil und Fischenthal

Samstag, 27. November
18.00 Uhr Heilige Messe mit
Adventskranzsegnung / Fischenthal
Die Platzzahl ist auf 50 Personen beschränkt.

Sonntag, 28. November
9.15 Uhr Heilige Messe mit
Adventkranzsegnung / Bauma
*In diesem Gottesdienst besteht **Zertifikatspflicht**.*

10.30 Uhr Heilige Messe / Bäretswil
Die Platzzahl ist auf 50 Personen beschränkt.

Montag, 29. November
20.15 Uhr Kirchgemeindeversammlung
im Pfarrsaal der kath. Kirche, Bauma

Mittwoch, 1. Dezember
17.00 Uhr Adventsfeier

Die Platzzahl ist auf 50 Personen beschränkt.
Es gilt Maskenpflicht.

www.kath-bauma.ch

Gemeinde für Christus

Unterdorfstrasse 22 8494 Bauma 052 386 13 90
www.bauma.gfc.ch

Herzlich willkommen in der GfC Bauma
November 2021
Do 25. 19.45 Gemeindeforum
So 28. 09.45 Gottesdienst

regiCHILE ZENTRUM grosswis

Altlandenbergstrasse 11 8494 Bauma 052 386 11 63

Aktuelle Infos zu den Veranstaltungen finden Sie auf
www.regichile.ch

Fr	26.11.	19.30 Uhr	**Teenieclub**
Sa	27.11.	10.00 Uhr	**Jungschar & Ameisli**
Sa	27.11.	12.00 Uhr	**Weihnachtsmarkt im Dorf**
So	28.11.	10.00 Uhr	**Gottesdienst mit Abendmahl** (auch per Livestream) Hüeti 0 bis 3 J / ab 3 J Kinderprogramm
Do	02.12.	09:30 Uhr	**Zwerglisingen**

Gäste sind herzlich willkommen – www.regichile.ch

reformierte kirche bauma-sternenberg

➔ Maskenpflicht ab 12 Jahren, limitiert auf 50 Personen

*** Wir bitten um Anmeldung für die Gottesdienste in Bauma unter www.kirchebauma.ch oder 052 386 38 42**

Kirchenkaffee im KGH mit Zertifikatspflicht

Donnerstag, 25. November 2021
17.30 – 19.00 **Päckliannahme** im KGH Bauma

Freitag, 26. November 2021
19.00 – 22.00 **Jugendkafi Werchstatt,** Bauma

Samstag, 27. November 2021
13.30 Uhr **Ameisli und Jungschar** beim KGH Bauma
19.00 Uhr **Breaktime** in der Werchstatt Bauma

Sonntag, 28. November 2021, 1. Advent
9.00 Uhr **Gebet** im Kirchgemeindehaus Bauma

9.30 Uhr ***Gottesdienst mit Abendmahl** Kirche Bauma
Pfr. Willi Honegger
Singkreis Bäretswil-Bauma
Kinderhort, Sonntagsschule

9.45 Uhr **Gottesdienst mit Abendmahl** Kirche Sternenberg
Diakon Michael Augsburger

11.00 Uhr ***Gottesdienst mit Abendmahl** Kirche Bauma
Pfr. Willi Honegger
Singkreis Bäretswil-Bauma

Dienstag, 30. November 2021
19.00 Uhr **Singkreis-Probe** KGH Bauma

Mittwoch, 1. Dezember 2021
14.00 – 17.00 **Jugendkafi Werchstatt,** Bauma

Amtswoche ab 29. November 2021
Pfr. Willi Honegger, 052 386 11 25

www.kirchebauma.ch

Gemeinde
BAUMA

Bestattungsanzeige

Am 15. November 2021 ist in Bauma ZH gestorben:

Schoch geb. Frischknecht, Verena,

geb. 11. Januar 1952, von Fischenthal ZH,
Ehefrau des Schoch, Willi, wohnhaft gewesen
in 8499 Sternenberg, Gfellstrasse 34.

Die Abdankung hat bereits stattgefunden.

Das Bestattungsamt

Gemeinsam stärker.
prosenectute.ch | IBAN CH91 0900 0000 8750 0301 3
PRO SENECTUTE
GEMEINSAM STÄRKER

Die Zürcher Sängerknaben singen «Unter Milliarden von Sternen»

Zürcher Sängerknaben, Foto: Nicolas Lebküchner

Die Zürcher Sängerknaben singen an ihren Weihnachtskonzerten im Fraumünster Zürich auch das Weihnachtslied von Walti Dux.

Seit 1960 bieten die Zürcher Sängerknaben Chorgesang auf höchstem Niveau. Bedeutende Dirigenten wie Herbert von Karajan, Nikolaus Harnoncourt oder Howard Griffiths haben schon die Zusammenarbeit mit dem Knabenchor gesucht, und sogar ein Weltstar wie Luciano Pavarotti hat mit ihnen musiziert. Einer der Höhepunkte eines jeden Jahres sind im Dezember die Weihnachtsaufführungen im Fraumünster Zürich, und in diesem Jahr wird dabei zum ersten Mal auch das bekannte Schweizer Weihnachtslied «Unter Milliarden von Sternen» zu hören sein.

Vierstimmiger Satz mit Sopransolo

Alphons von Aarburg ist der Gründer und künstlerische Leiter der Zürcher Sängerknaben, und er hat dazu einen wundervollen vierstimmigen Satz mit Sopransolo geschrieben, der das Lied leicht und schwerelos in höchste Sphären schweben lässt. Walti Dux, der Komponist des Liedes, und seine Ehefrau Marisa waren von den Proben begeistert: «Wir hatten beide Gänsehaut pur, als wir die Version der Sängerknaben zum ersten Mal hörten. Dieser obertonreiche Gesang hat uns tief berührt. Da wir die Geschichte des Liedes kennen, hatten wir beide Tränen in den Augen.» Die Zürcher Sängerknaben arbeiteten bereits mit den Berlinern Philharmonikern oder dem Orchester der Salzburger Festspiele zusammen, und für Marisa und Walti Dux ist es eine Ehre, dass dieser international erfolgreiche Chor ihr Lied in sein Repertoire aufgenommen hat.

Vielleicht war es der Sternenstrahl?

«Möglicherweise steht ein Schweizer Weihnachtslied kurz vor dem globalen Durchbruch» wurde 2018 in der SRF-Tagesschau gesagt, da das Weihnachtslied – dessen Reise 2003 am Adventssingen in Uster ZH begonnen hat – mittlerweile in vielen Ländern und sogar in Afrika gesungen wird. Auch erhalten Marisa & Walti Dux regelmässig Anfragen von Chören in der Schweiz und im angrenzenden Ausland, ob sie das Lied singen dürfen. Ein Knabenchor war aber bis jetzt noch nie darunter, und das Künstlerpaar freut sich riesig auf die beiden Aufführungen am 18. und 19. Dezember im Fraumünster Zürich. An diesen Anlässen werden traditionelle Weihnachtslieder, Vivaldis «Gloria» und nun auch «Unter Milliarden von Sternen» zu hören sein. Die Zürcher Sängerknaben sind das Lebenswerk von Alphons von Aarburg. Und wer weiss, vielleicht haben es Marisa und Walti Dux dem besungenen Sternenstrahl zu verdanken, dass dieser begnadete Chorleiter auf ihr Lied aufmerksam geworden ist und dass es von nun an von strahlend reinen Knabenstimmen in sphärische Höhen getragen wird.

Infos zum Lied: www.untermilliardenvonsternen.ch
Infos zum Chor: www.zsk.ch

Walti Dux
Comedian/ TV-Moderator

9'000 Orts- und Flurnamen im Zürcher Oberland

Heimatbuch von Armin Sierszyn,
576 Seiten mit 70 Bildtafeln, Fr. 49.–

Was bedeuten Namen wie Ramsel, Emmetschloo, Bachtel, Sternenberg oder Strahlegg?

Das Buch erklärt, wie und wann diese Namen entstanden sind.

Bezug bei:
Armin@Sierszyn.ch oder Tel. 044 939 15 33

Physio&Medifit
PHYSIOTHERAPIE | OSTEOPATHIE | FITNESS | WELLNESS

Vorträge Spiraldynamik ®

Spiraldynamik vermittelt Gesundheit durch Wissen. Der Schlüssel zur Lösung von Problemen des Bewegungssystems liegt in optimierter Bewegungsqualität. Werden Sie zum Spezialisten Ihrer eigenen Gesundheit. Die Kurzeinführung dauert rund 60 Minuten und ist kostenlos - jeden 1.Mittwoch im Monat.

Wann 17:30 – 18:30 Uhr 1.Sept. / 6.Okt. / 3.Nov. / 1.Dez.2021
Wo Mühlestrasse 6, 8344 Bäretswil
Wer mit Milutinovic Vladimir PT, MSc

Voranmeldung notwendig unter 044 939 29 77

Spiraldynamik
intelligent movement

Weihnachtswettbewerb 2021 Gewerbeverein Bauma

Liebe Baumerinnen und Baumer
Der beliebte Weihnachtswettbewerb des Gewerbevereins Bauma befindet sich in dieser Ausgabe. Dieses Jahr machen wir mit den Fragen auf die Homepages der einzelnen Gewerbe aufmerksam. Die Homepageseite des Gewerbevereins https://www.gewerbe-bauma.ch/ wurde neu gestaltet. Da finden Sie weitere Hinweise. 38 Firmen haben zum Rätsel beigetragen. Nutzen Sie die Gelegenheit und besuchen die Webseiten der Betriebe und erfahren Sie noch mehr Details. Sie können den ausgefüllten Talon in einem der teilnehmenden Betriebe bis am 29. Dezember 2021 abgeben. Unter den richtig und eigenhändig ausgefüllten Talons werden 20 Personen ausgelost, die vom Preisgeld im Gesamtwert von CHF 1140.– Baumerschecks gewinnen. Diese können in allen teilnehmenden Geschäften bei einem Einkauf eingelöst werden. Wir wünschen Ihnen und Ihrer Familie viel Spass beim Rätseln und eine schöne, besinnliche Adventszeit.

Die Organisatoren des Gewerbevereins Bauma

Infoabend zur Covid-Impfung für Jugendliche

Natürlich sind auch Eltern und Lehrpersonen herzlich willkommen.

Erfahren Sie von Stefan Obrist (Facharzt Allgemeine Innere Medizin FMH), Nicoletta von Laue (Fachärztin Psychiatrie und Psychotherapie FMH) und Gerald Brei (Dr. jur., Rechtsanwalt) aus ärztlicher, psychologischer und juristischer Sicht mehr über die Verhältnissmässigkeit zur aktuellen Impfung gegen Covid.

Der Anlass findet am 26. November von 19.00 bis 21.00 Uhr im ASV Turbenthal zertifikatsfrei statt. Anmeldung erforderlich: toesstal@verfassungsfreunde.ch

Nicole Gehr
Freunde der Verfassung, Regioleitung Tösstal

FC Bauma 1948 – Hinrundenrückblick

Mit einem 0:3 Auswärtssieg gewinnt unsere 1. Mannschaft das letzte Meisterschaftsspiel vor der Winterpause. Dieses Spiel in Wetzikon gegen US Virtus Badolato war sinnbildlich für die gesamte Vorrunde der Merdzani-Elf. Mit einer abgeklärten Leistung während der gesamten Hinrunde überwintert der FC Bauma auf dem 1. Platz mit 4 Punkten Vorsprung auf den FC Gossau 2.

Ein besonderes Augenmerk gilt der erfolgreichen Verjüngung der 1. Mannschaft. Der Altersdurchschnitt beim letzten Heimspiel und dem 6:1 Sieg über Egg-Mönchaltorf lag in den letzten 30 Minuten bei unglaublichen 21 Jahren. Während die 1. Mannschaft auf einer Erfolgswelle reitet, muss die 2. hartes Brot essen. Mit zwei Siegen in 10 Spielen überwintert sie auf einem Abstiegsplatz. Die Junioren B, C und D beenden die Herbstmeisterschaft allesamt auf dem 7. Rang. Die Junioren konnten wertvolle Erfahrungen sammeln und sich sehr gut weiterentwickeln.

Während unsere Senioren 30+ sich in ihrer 2. Saison in der oberen Tabellenregion festsetzen und zur Winterpause auf dem 3. Platz liegen, befindet sich unsere älteste Mannschaft, die Senioren 40+, auf dem zweitletzten Rang. Für alle Spieler des FC Bauma geht es nun in die Hallensaison. Der nächste wichtige Termin nähert sich mit grossen Schritten.

Am Samstag, 5. März 2022 findet der legendäre Chellelandcup in der Turnhalle Haselhalden statt. Der FC Bauma möchte sich bei allen Zuschauer*innen für die grosse Unterstützung bedanken. Weitere Informationen zu unserem Verein finden Sie unter www.fcbauma.ch oder auf Instagram und Facebook.

Sven Stadelmann,
Pressechef

Aus den Sitzungen des Gemeinderates

Kurzmitteilungen des Gemeinderates

Gemeinde-Tageskarten
In der Gemeinde Bauma können Einwohnerinnen und Einwohner seit einigen Jahren zwei Tageskarten Gemeinde der SBB kaufen. Der Verkauf von Tageskarten trägt zur Attraktivität der Gemeinde bei und ist mittlerweile in den meisten Gemeinden fester Bestandteil des Angebots der Gemeindeverwaltungen. Für den Kauf von zwei Tageskarten Gemeinde für das Jahr 2022 hat der Gemeinderat einen Kredit von CHF 28'000.00 bewilligt. Der Verkaufspreis beträgt unverändert CHF 45.00.

Zuwahl in die Chronikkommission
Der Gemeinderat hat für den Rest der Amtsdauer 2018/2022 Monika Bieri, Bauma, als Mitglied der Chronikkommission gewählt.

Korrekturabrechnung zu den Investitionen des Zweckverbandes ARA Fehraltorf – Russikon in Anlagen der Regionalen Kadaverannahmestelle (REKAS)
Die rechnungsführende Gemeinde Russikon hat festgestellt, dass die Berechnung der Zinskosten und der Amortisation auf den Investitionen der ARA in die Anlagen der REKAS in den Jahren 2009 bis 2017 nicht korrekt erfolgte. Der Gemeinde Bauma wurden insgesamt CHF 43'093.00 exkl. MwSt. zu wenig in Rechnung gestellt. Da Forderungen aus periodischen Leistungen innerhalb von fünf Jahren verjähren, gelangt der Zweckverband nur mit einer Nachforderung für die Jahre 2015 bis 2O19 an die Gemeinde Bauma. Der Gemeinderat hat die Korrekturabrechnung mit einem Betrag von CHF 26'208.10 zu Lasten der Gemeinde Bauma genehmigt und den Betrag im Budget 2022 eingestellt.

Einführung Kreditorenworkflow
Die physische Erfassung von Belegen, Kontierung und Visierung ist fehleranfällig und aufwändig. Ein Kreditorenworkflow ohne Medienbrüche optimiert Prozesse, erhöht die Qualität und reduziert den Aufwand. Für die Einführung des Kreditorenworkflows innerhalb der bestehenden Fachanwendung FIS hat der Gemeinderat einen Kredit von CHF 20'600.00 zu Lasten der Erfolgsrechnung 2022 und wiederkehrende Kosten von CHF 7'000.00 bewilligt. Die Einführung des Kreditorenworkflow ist nicht nur ein Informatik-Projekt, sondern auch ein Organisations- und Prozessgestaltungsprojekt. Es beinhaltet einen weiteren wichtigen Schritt in Richtung Digitalisierung.

Zusammenarbeit im E-Government
E-Government (Electronic Government) bezweckt, einerseits zwischen den Behörden selbst, andererseits in Richtung der Kunden (Einwohner und Einwohnerinnen sowie Unternehmen) umfassende Erleichterungen durch elektronische Abwicklung zu ermöglichen. 2012 hat der Kanton Zürich die Zusammenarbeitsorganisation «egovpartner» gegründet. Egovpartner ist ein partnerschaftliches Netzwerk der Gemeinden, der Städte sowie des Kantons. Mit diesem wird die Entwicklung des digitalen Service Public im Kanton Zürich und die Zusammenarbeit von Gemeinden, Städten und Kanton in diesem Bereich gesteuert und koordiniert.

Der Service Public im Kanton Zürich soll rascher und durchgehend digitalisiert werden. Mit diesem Ziel vor Augen haben sich Regierungsrat und Gemeindevertreterinnen und Gemeindevertreter auf ein verstärktes Engagement verständigt und die Zusammenarbeitsorganisation egovpartner im Projekt «Blue Deal» erneuert.

Die Gemeinde Bauma schliesst sich der vom Regierungsrat am 14. Juli 2021 für vorerst vier Jahre bewilligten Zusammenarbeitsorganisation egovpartner an. Der Gemeinderat hat die Zusammenarbeitsvereinbarung genehmigt. Für die paritätische Finanzierung Gemeinden/Städte/Kanton der Zusammenarbeitsorganisation und deren Vorhaben wird ein jährlich wiederkehrender Beitrag in der Höhe von CHF 1.30 pro Einwohner/in bewilligt.

Gemeinde
BAUMA

Gemeindeversammlung vom 13. Dezember 2021 in der ref. Kirche, Bauma

Beleuchtender Bericht gemäss § 19 Gemeindegesetz

Liebe Stimmbürgerin, lieber Stimmbürger

Wir laden Sie auf 20 Uhr zur Gemeindeversammlung ein und freuen uns, wenn Sie auch auf diese Weise unsere Gemeinde mitgestalten und von Ihrem Stimmrecht Gebrauch machen.

Auf diesen Seiten fassen wir drei Geschäfte der Gemeindeversammlung zusammen. Die vollständigen Unterlagen liegen ab dem 29. November 2021 im Gemeindehaus zur Einsicht auf. Weitere Informationen finden Sie auch auf unserer Webseite.

Vorgängig der Gemeindeversammlung findet von 19.15 Uhr bis 19.45 Uhr eine Information über den aktualisierten Aufgaben- und Finanzplan im Sinne von § 96 Abs. 2 des Gemeindegesetzes statt.

Schutzkonzept

Aufgrund des Coronavirus musste für die Gemeindeversammlung ein Schutzkonzept erstellt werden. Der Gemeinderat bittet die Stimmbürgerinnen und Stimmbürger, die Massnahmen des Konzeptes strikte einzuhalten, so dass es reibungslos umgesetzt werden kann. Es gilt eine generelle Maskenpflicht. Personen mit ärztlichem Attest, die keine Maske tragen können, nehmen auf reservierten Plätzen mit grösserem Abstand Platz. Das Attest ist vorzuweisen.

Allfällige Änderungen aufgrund von behördlichen Beschlüssen nach der Drucklegung dieses Beleuchtenden Berichtes bleiben vorbehalten.

Bauma, 25. November 2021

Gemeinderat Bauma

Andreas Sudler
Gemeindepräsident

Roberto Fröhlich
Gemeindeschreiber

Traktanden

1. Budget 2022; Genehmigung und Festsetzung des Steuerfusses
2. Seewadel, Bauma, Stegstrasse; Fussgängerschutz und Strassenentwässerung; Projekt- und Kreditgenehmigung
3. Bliggenswilerbach (Chatzentöbelibach); Verlegung und Ausbau Weidliweiher bis Mündung in die Töss; Schlussabrechnung
4. Ehegatten Arifi geb. Beadini, Hajrije, und Arifi, Garip, sowie die Kinder Arifi, Enis, Arifi, Ajan, und Arifi, Omer, Bauma; Einbürgerung
5. Ehegatten Beadini, Neset, und Beadini geb. Jusufi, Besime, sowie die Kinder Beadini, Evzal, und Beadini, Lindihana, Bauma; Einbürgerung
6. Allfällige Anfragen nach § 17 des Gemeindegesetzes

Aktenauflage
Die Anträge mit den dazugehörigen Unterlagen liegen ab Montag, 29. November 2021 bis Freitag, 10. Dezember 2021, im Gemeindehaus (Dorfstrasse 41, Bauma; 1. OG (Präsidiales+Sicherheit)) während den Öffnungszeiten (Montag 8.30 – 11.30 und 14.00 – 18.30 Uhr, Dienstag bis Donnerstag 08.30 – 11.30 und 14.00 – 16.30 Uhr, Freitag 7.00 – 14.00 Uhr) zur Einsicht auf. Die Unterlagen sind ab dem 29. November 2021 auch auf der Website bauma.ch aufgeschaltet.

Informationen
Zur Gemeindeversammlung sind alle interessierten Personen eingeladen. Über die politischen Rechte verfügt und damit stimmberechtigt ist, wer Schweizer Bürgerin oder Schweizer Bürger ist, das 18. Altersjahrs zurückgelegt hat, in der Gemeinde Bauma politischen Wohnsitz hat und von der Ausübung der politischen Rechte auf Bundesebene nicht ausgeschlossen ist.

Telefon 052 397 70 65 | E-Mail info@bauma.ch | Website bauma.ch

Traktandum 1
Budget 2022; Genehmigung

Erfolgsrechnung

Erfolgsrechnung (Artengliederung)	Budget 2022	Budget 2021	Abw.	+ / – %
Personalaufwand	11'304'370	11'307'360	– 2'990	– 0.03
Sach- und übriger Betriebsaufwand	7'605'947	7'335'800	270'147	3.68
Abschreibungen Verwaltungsvermögen	2'132'073	1'779'352	352'721	19.82
Finanzaufwand	297'600	311'618	– 14'018	– 4.5
Einlagen in Fonds und Spezialfinanzierungen	432'135	439'844	– 7'709	– 1.75
Transferaufwand	18'365'042	18'310'271	54'772	0.3
Ausserordentlicher Aufwand	350'000	600'000	– 250'000	– 41.67
Interne Verrechnungen: Aufwand	270'776	328'944	– 58'168	– 17.68
Total Aufwand	**40'757'943**	**40'413'188**	**344'755**	**0.85**
Fiskalertrag	13'356'500	12'327'200	1'029'300	8.35
Regalien und Konzessionen	25'000	28'000	– 3'000	– 10.71
Entgelte	8'856'248	9'547'670	– 691'422	– 7.24
Finanzertrag	747'700	754'800	– 7'100	– 0.94
Entnahmen aus Fonds und Spezialfinanzierungen	397'561	687'362	– 289'801	– 42.16
Transferertrag	17'111'858	16'773'935	337'923	2.01
Interne Verrechnungen: Ertrag	270'776	328'944	– 58'168	– 17.68
Total Ertrag	**40'765'643**	**40'447'911**	**317'732**	**0.79**
Ergebnis Erfolgsrechnung (Ertragsüberschuss)	**7'700**	**34'723**	**– 27'023**	

Das Budget 2022 rechnet bei einem Gesamtaufwand von CHF 40'757'943.00 und einem Gesamtertrag von CHF 40'765'643.00 mit einem Ertragsüberschuss von CHF 7'700.00.

Kommentar zu einzelnen Abweichungen im Aufwand

Der Personalaufwand ist leicht tiefer veranschlagt als im Vorjahr. Aufgrund der Hallenbadschliessung am 22. Februar 2022 wird der Lohnaufwand im Bistro und im Hallenbad tiefer ausfallen. Ab Juli 2022 rechnet der Werkhof mit einer personellen Verstärkung.

Der Sach- und übrige Betriebsaufwand ist erstmals seit zwei Jahren wieder etwas höher budgetiert. Es besteht ein höherer Bedarf bei den Anschaffungen für Kleingeräte sowie im Bereich Unterhalt (Wasserbau, übrige Tiefbauten und Hochbau).

Abschreibungen Verwaltungsvermögen: Einige Anlagen haben ihre Abschreibungsdauer überschritten und fallen deshalb weg, dafür kommen durch den hohen Investitionsbedarf auch einige Anlagen neu dazu.

Der Finanzaufwand fällt aufgrund von weniger intensivem Unterhalt bei den Liegenschaften im Finanzvermögen tiefer aus.

Der Transferaufwand ist um CHF 54'772.00 höher veranschlagt, weil mehr Leistungen, die vom Kanton erbracht werden, auf diesen Sachkonti budgetiert wurden. Im Gegenzug sinken die Aufwendungen auf den Sachkonti Dienstleistungen Dritter.

Im ausserordentlichen Aufwand ist die Einlage in die Vorfinanzierung für die Sanierung des Hallenbades Bauma von CHF 350'000.00 zu finden. Mit den bereits eingelegten CHF 2'700'000.00 und der im 2021 budgetierten Einlage von CHF 600'000.00 ist die Rücklage bei CHF 3'650'000.00 angelangt. Dem ursprünglichen Plan für die Vorfinanzierung Hallenbad ist man damit immer noch weit voraus.

Kommentar zu einzelnen Abweichungen im Ertrag

Der befürchtete Rückgang der Steuereinnahmen aufgrund der Covid-19-Pandemie ist nicht eingetroffen. Das Gegenteil ist der Fall und es ist sogar mit höheren Steuereinnahmen zu rechnen.

Bei den Entgelten findet eine Verschiebung zum Transfererertrag durch eine geänderte Verbuchung der Dienstleistungen und Kosten der ARA an die GA RAT (Gemeinsame Anstalt Regionale Abwasserentsorgung Tösstal) statt.

Die Entnahmen für die Spezialfinanzierungen sind aufgrund der Tariferhöhungen im Bereich Wasser/Abwasser sowie beim Abfall deutlich tiefer.

Erfolgsrechnung (Funktionale Gliederung)	Budget 2022	Budget 2021	Abw.	+ / – %
a) Allgemeine Verwaltung	2'814'275	2'698'639	115'637	4.28
b) Öffentliche Ordnung und Sicherheit	990'381	850'711	139'670	16.42
c) Bildung	11'994'844	11'710'013	284'831	2.43
d) Kultur, Sport und Freizeit	979'714	1'135'264	–155'550	–13.7
e) Gesundheit	1'783'509	1'751'000	32'509	1.86
f) Soziale Sicherheit	3'723'673	4'213'115	–489'442	–11.62
g) Verkehr und Nachrichtenübermittlung	2'281'941	2'012'495	269'446	13.39
h) Umweltschutz und Raumordnung	832'999	769'567	63'432	8.24
i) Volkswirtschaft	–167'394	–198'450	31'057	–15.65
j) Finanzen und Steuern	–25'226'243	–24'907'630	–318'613	1.28
Ergebnis Erfolgsrechnung (Ertragsüberschuss)	**7'700**	**34'723**	**–27'023**	

Erläuterungen zur Erfolgsrechnung (Funktionale Gliederung)

a) Allgemeine Verwaltung:
Die Funktion 0110 rechnet mit CHF 9'000 Mehrkosten aufgrund der Erneuerungswahlen 2022. In der Funktion 0120 ist mit Mehrkosten von CHF 68'600 zu rechnen, welche auf das nun seit zwei Jahren verschobene Dorffest und die ab 1. Januar 2022 abzurechnenden Pensionskassenbeiträge der Gemeinderäte und Gemeinderätinnen zurückzuführen sind. Hinzu kommt das Projekt Gesundheitsversorgung 2023 (GEVO2023) (Phase 2 und 3). In der Funktion 0210 sind Mehrkosten von CHF 27'290 budgetiert. Eine kleinere Stellenanpassung aufgrund von Mehrbelastungen in der Abteilung Finanzen musste eingerechnet werden. Die Funktion 0220 rechnet ebenfalls mit Mehrkosten von CHF 53'155. Eine Mitarbeiterin wird der Funktion 5790 zugeteilt. Es sind keine Springereinsätze als Unterstützung im Hochbau mehr geplant. Höhere Honorare für externe Baugesuchsprüfungen und neue Module/Programme/Updates im EDV-Bereich führen zu Mehrkosten. In der Funktion 0290 ist mit Minderkosten von CHF 42'108 zu rechnen. Zu den Minderkosten führen eine bis anhin hier zugeteilte Reinigungsperson, die im 2022 den Schulliegenschaften zugeteilt wird und weniger budgetierte Anschaffungen und weniger Unterhaltsaufwendungen.

b) Öffentliche Ordnung und Sicherheit:
Die Funktion 1120 rechnet mit CHF 11'000 Mehrkosten, die von der internen Verrechnung von Lohnaufwendungen stammen. CHF 30'000 Mehrkosten findet man in den Funktionen 1400 und 1408. Moderate Stellenanpassungen, einmalige Ausgaben für die Instandsetzung der Familienregister sowie der aufgrund der Erfahrungswerte höhere eigene Anteil am regionalen Zivilstandsamt führen zu den Mehrkosten. Die Funktion 1500 rechnet mit knapp CHF 60'961 Mehrkosten. Diese stammen aus diversen Anschaffungen im Zusammenhang mit dem Erwerb eines Verkehrsfahrzeuges und eines Logistikfahrzeuges für die Feuerwehr. Die Ersatzanschaffung eines grösseren Fahrzeuges führt zu höheren Abschreibungen. Die Funktion 1620 rechnet mit CHF 26'174 mehr für den Lohn des Materialwarts sowie Investitionszahlungen unter der Wesentlichkeitsgrenze an den Zweckverband Zivilschutz Tösstal.

c) Bildung:
In den Funktionen 2110 und 2120 (+CHF 39'823) wird der Stellenplan für Klassenassistenzen erhöht. Aufgrund neu eintretender Kinder im Kindergarten mit DaZ (Deutsch als Fremdsprache)-Bedarf mussten die Lohnaufwendungen angepasst werden. Auf der Primarstufe konnten die Lohnaufwendungen jedoch gekürzt werden. Zudem werden mehr Therapiestunden im Regelunterricht eingesetzt und dafür die ISR (Integrierte Sonderschulung)-Settings reduziert. Anschaffungen wie Sprungkissen und Audioanlagen führen zu höheren Kosten. Ein ISR-Kind aus einer anderen Gemeinde ist neu in der Sekundarstufe, ein zweites wechselt an eine externe Sonderschule. Auf der Sekundarstufe Funktion 2130 (+CHF 21'808) ist mit höheren Lohnkosten einer 3. Sekundarklasse für Lektionen des Wahlfach- und Projektunterrichts zu rechnen.
Bei den Schulliegenschaften sind +CHF 164'716 veranschlagt. Im Schulhaus Altlandenberg ist durch Funktionsänderungen mit mehr Lohnaufwendungen zu rechnen. In praktisch allen Schulhäusern müssen zum Teil intensivere Unterhaltsarbeiten vorgenommen werden.

d) Kultur, Sport und Freizeit:
In der Funktion 3290 ist mit Minderkosten von CHF 11'976 durch Beendigung eines Projektes und genaueren Pensumsberechnungen zu rechnen. Die Funktionen 3411 –CHF 84'551 und 3412 –CHF 41'400 rechnen aufgrund der Schliessung des Hallenbades am 22. Februar 2022 mit Minderkosten.

e) Gesundheit:
Das spezialfinanzierte Alters- und Pflegeheim Böndler weist über alle Konti einen Nettomehraufwand von rund CHF 36'400 aus. Bei der ambulanten Krankenpflege, Pikettentschädigungen und Palliative Care sowie für Corona-Tests ist mit Mehrkosten zu rechnen.

f) Soziale Sicherheit:
Durch die EL-Reform sind in den Funktionen 5220, 5310, 5320 die bereits erwarteten Minderkosten budgetiert. In der Alterssiedlung (Funktion 5340) ist mit höheren Unterhaltskosten zu rechnen. In der Funktion 5440 ist die Pauschale von CHF 82.50/Einwohner für Platzierungen und Familienbegleitungen budgetiert. Aufgrund des neuen Kinder- und Jugendheimgesetzes fallen in der Funktion 5720 CHF 520'000 weg. In der Funktion 5730 fallen Kostenersatze ab 2021 weg, die zu Mehrkosten von CHF 75'000 führen. Die Funktion 5790 zeigt Mehrkosten von CHF 20'400 aufgrund einer anderen Funktionszuteilung einer Mitarbeiterin.

g) Verkehr und Nachrichtenübermittlung:
In der Funktion 6150 ist mit Minderausgaben von CHF 167'607 zu rechnen. Hier fallen Abschreibungen von einigen Anlagen weg, da sie nun fertig abgeschrieben sind. Höhere Abschreibungen kommen aufgrund einer Anschaffung im 2020 hinzu. In der Funktion 6220 fällt die Erhöhung der Kostenunterdeckung des ZVV von CHF 106'591 auf.

h) Umweltschutz und Raumordnung:
Zu den Mehrkosten trägt die Funktion 7410 mit CHF 80'992 bei. Veränderte Personenzuteilungen respektive Zuteilung der geleisteten Arbeitsstunden sowie aufgrund von Wetterereignissen höhere Instandstellungen im Unterhalt Wasserbau und erhöhte Abschreibungen für immaterielle Anlagen sind die Erklärung zu den Mehrkosten. Bei den Funktionen 7500 und 7710 sind Minderkosten von 27'854 abgebildet. Dabei sind ein einmaliger Kostenbeitrag für eine Aufwertung eines Waldgebietes enthalten sowie tiefere Kosten für Dienstleistungen Dritter im Bestattungswesen. Bei den Eigenwirtschaftsbetrieben ist für den Wasserbereich mit CHF 406'435 Mehreinlage in die Spezialfinanzierung zu rechnen. Im Abwasserbereich muss mit einer höheren Entnahme (CHF 397'561) aus der Spezialfinanzierung trotz Tariferhöhung gerechnet werden. Bei der Abfallwirtschaft zeigt die Gebührenanpassung Wirkung und es können CHF 8'400 in die Spezialfinanzierung eingelegt werden.

i) Volkswirtschaft:
In der Funktion 8200 ist mit Mehrkosten aufgrund von tieferen Benützungsgebühren zu rechnen.

j) Finanzen und Steuern:
Der Ertrag ist mit einem Steuerfuss von 120 % berechnet, was bei den allgemeinen Gemeindesteuern zu einem Mehrertrag führt. Beim Finanz- und Lastenausgleich ist mit tieferen Beiträgen von CHF 674'297 zu rechnen. In der Funktion 9610 ist ein Minderertrag von CHF 27'674 veranschlagt, weil die Verzinsung der Spezialfinanzierung Kläranlage wegfällt. Die Funktion 9630 weist Mehrkosten von CHF 38'062 aus. Sie stammen aus höheren Lohnkosten für Lohnumteilungen und Minderaufwendungen beim baulichen Unterhalt des Gasthauses zur Tanne. Der Mietertrag des alten Landi wurde aufgrund des geplanten Abbruches reduziert. In der Funktion 9690 wird der Dienstleistungspreis für Finanzdienstleistungen (neues Finanzierungskonzept) berücksichtigt.

Gleichbleibender Steuerfuss

Aufgrund der sorgfältigen Planung und einer massvollen Verteilung der vielen Gemeindeaufgaben auf verschiedene Jahre kann der Steuerfuss bei 120 % beibehalten werden.

Eigenwirtschaftsbetriebe

Die in der Gemeinderechnung integrierten Eigenwirtschaftsbetriebe werden nach dem Grundsatz der Eigenwirtschaftlichkeit geführt und finanzieren sich über Gebühren und Beiträge. Die Budgets 2022 für die Betriebe der Gemeinde Bauma gestalten sich wie folgt:

Investitionsrechnung

Das geplante Investitionsvolumen nimmt im Jahr 2022 gegenüber dem Vorjahr um CHF 5'008'700 zu. Es besteht immer noch Nachholbedarf an Investitionen aus den vergangenen Jahren und die Totalsanierung des Hallenbades Bauma wird ab Frühjahr 2022 in Angriff genommen.

Investitionen in CHF	Budget 2022	Budget 2021
Investitionen im Verwaltungsvermögen	10'503'000	5'801'300
Investitionen im Finanzvermögen	357'000	50'000
Nettoinvestitionen VV und FV	10'860'000	5'851'300

Betrieb	Ertrag in CHF	Aufwand in CHF	Ergebnis in CHF
APH Böndler	4'960'000	4'945'000	15'000
Wasserwerk	1'387'350	980'915	406'435
Abwasserbeseitigung	1'809'768	2'207'328	– 397'560
Abfallwirtschaft	437'100	428'700	8'400
Total Ertragsüberschüsse (Einlagen in Spezialfinanzierungen)			429'835
Total Aufwandüberschüsse (Entnahmen aus Spezialfinanzierungen)			– 397'560

Zur Realisierung respektive Fertigstellung im Jahre 2022 sind vorgesehen:

Investition	Genauere Bezeichnung	Betrag in CHF
Allgemeine Verwaltung	Beschaffung Software, Umbau Werkhof, Feuerwehr und Entsorgung, Neubau Werkhof/Konzept-Studie und Ersatz Telefonie mit Anschluss aller Liegenschaften	360'000
Öffentliche Ordnung und Sicherheit	Ersatzanschaffung Fahrzeuge Feuerwehr	150'000
Bildung	SH ST + HH Schülertische und –stühle, SH OS Ersatz ICT-Infrastruktur, SH HH Gesamtsanierung Gebäude mit Wohnung, SH HA Ersatz Dachverkleidung Holzbau, SH AL Doppelkindergarten, Spielplatz, SH AL Anschlussgebühr an Wärmeverbund, SH HH Studie zur Ermittlung der Arealentwicklungsmöglichkeiten	868'000
Kultur, Sport und Freizeit	Hallenbad Sanierung	4'500'000
Gesundheit	APH Böndler Bauliche Sanierungen, Dachsanierung Linde Nord, Anschlussbeitrag Wärmeverbund, Heizung, Bodenbeläge Haus Linde, Verlegung Freileitung EKZ, Sanierung Sanitärleitungen Haus Linde, Ersatz Mobilien	585'000
Soziale Sicherheit	Alterssiedlung Dorfmitte Anschlussgebühr Wärmeverbund	28'000
Verkehr Nachrichtenübermittlung	Seewadel, Eingangstore und Fussgängerschutzinsel, Bliggenswilerstrasse Ortsdurchfahrt, Felsenegg-Rietlistrasse Objekt-Nr. 73/79/148/178, Schürlistrasse Objekt-Nr. 182, Ramselstrasse Abschnitt Objekt-Nr. 311/312, Lipperschwendi Ortsdurchfahrt Objekt-Nr. 21, Grüntal-Haselhaldenstrasse; Ausbau und Sanierung sowie Gehweg, Ersatz Kommunalfahrzeug Lindner, Uerschenstrasse Objekte-Nr. 219/295/302/228/41/67/77, Dürstelenstrasse ab Niederdürstelen bis Gemeindegrenze , Würzacher-Hermatswilerstrasse-Breitacherstrasse, Tiefenbachstrasse Objekt Nr. 156	1'077'000
Umweltschutz und Raumordnung	Mülibach Umverlegung, Reservoir Brandholz, Stegstrasse/ Walenbachstrasse WL, PW Seewadel, Boden, Rossweid, Schwandelbach, Sanierung PW Zelg, Gen. Entwässerungsplanung (GEP 2), Bliggenswil WL Ortsdurchfahrt, Ausscheidung Gewässerräume im Siedlungsgebiet, Teilrenovation Ortsplanung Beginn 2. Teil, Kommunales Inventar Überarbeitung, Kommunales Parkplatzkonzept, Mattschür-Bogen; Ersatz WL/Löschschutz, Anschlussleitung Tannau-Au, Ersatz Versorgungsleitung Gersterstrasse, Haselhalden-Grüntalstrasse, Ortsdurchfahrt Schindlet, Würzacher-, Hermatswiler-, Breitacherstrasse, Ringschluss Würzacherstrasse-Frauwiesstrasse, Sanierung QWPW-Sülibachtobel, Wasseranschlussgebühren, Kanalisationsanschlussgebühr, Haselhaldnerbach, Blitterswilerbach, Mülibach, Regenwasserkanal Seewadel Groberschliessung, Massnahmenplan aus Zustandserfassung/Naturgefahren, Sammelgebinde, Ersatz Kadaversammelstelle	2'935'000
Finanzen und Steuern	Altlastenbereinigung für Arealentwicklung «alter Landi», Gasthaus zur Tanne, Anschlussgebühr Wärmeverbund Bauma, alter Landi Rückbau/Abbruch	357'000
Total		**10'860'000**

Stellenplan
Nachfolgend aufgelistet ist der neue Stellenplan.

Stellen-%	Budget 2022	Budget 2021
Bereiche	**Stellen-%**	**Stellen-%**
Allgemeine Verwaltung	13.41	14.09
Öffentliche Ordnung und Sicherheit	2.9	2.81
Bildung	22.92	23.43
Kultur, Sport und Freizeit	3.29	6.02
Gesundheit (inkl. APH Böndler)	46.5	46.5
Soziale Sicherheit	6	7.05
Verkehr und Nachrichtenübermittlung	2.85	0
Umweltschutz und Raumordnung	6.49	9.25
Volkswirtschaft	1.81	0.9
Finanzen und Steuern	1.02	1.45
Total Gemeinde Bauma	**107.2**	**111.5**
Bildung kantonale Anstellung	43.02	42.69

Abschied Rechnungsprüfungskommission
1. Die Rechnungsprüfungskommission stellt fest, dass das Budget der politischen Gemeinde Bauma finanzrechtlich zulässig, rechnerisch richtig und finanziell angemessen ist. Die Regelungen zum Haushaltsgleichgewicht sind eingehalten.
2. Die finanzpolitische Prüfung des Budgets 2022 hat ergeben, dass in der Investitionsrechnung eine Position budgetiert ist, hinter welcher keine korrekte Investitionsmassnahme steht. Da es sich hierbei um einen offensichtlichen Fehler handelt, stellt die RPK den Antrag, die folgenden Positionen im Budget 2022 zu streichen:
   - Investitionsrechnung: Konto 0220.5200.00 (Software INV00001, IT-Ablösung, Wechsel Applikation), CHF 60'000.00
   - Erfolgsrechnung: Konto 0220.3320.00 (Planmässige Abschreibung Software) CHF 30'000.00
3. Die Rechnungsprüfungskommission beantragt der Gemeindeversammlung, das Budget 2022 der Politischen Gemeinde Bauma mit Ausnahme der unter Ziffer 2 beantragten Änderungen zu genehmigen.

Stellungnahme des Gemeinderates zum Antrag der Rechnungsprüfungskommission
Der Gemeinderat stimmt dem Änderungsantrag der Rechnungsprüfungskommission zu. Wird diese Änderung von der Gemeindeversammlung beschlossen, resultieren im Budget 2022 in der Erfolgsrechnung gegenüber dem vom Gemeinderat unterbreiteten Budget ein höherer Ertragsüberschuss von CHF 37'700.00 und um CHF 60'000.00 tiefere Nettoinvestitionen von CHF 10'800'000.00.

Antrag des Gemeinderats
1. Der Steuerfuss für das Jahr 2022 wird auf 120% (Vorjahr 120%) des einfachen Gemeindesteuerertrags festgesetzt.
2. Das Budget der Politischen Gemeinde Bauma wird, wie es aus der Beratung an der Gemeindeversammlung hervorgegangen ist, genehmigt.

Traktandum 2
Seewadel, Bauma, Stegstrasse; Fussgängerschutz und Strassenentwässerung; Projekt- und Kreditgenehmigung

Ausgangslage
Die Stegstrasse wurde von Bauma in Richtung Fischenthal 2018 in Stand gesetzt. Während der vorangehenden Projektierungsarbeiten reichten 15 Personen aus dem Weiler «Seewadel» bei der Gemeinde eine Initiative für eine Temporeduktion im Bereich «Seewadel» ein. Der Initiative wurde an der Gemeindeversammlung vom 11. Dezember 2017 mit grosser Mehrheit zugestimmt. Die Strasseninstandsetzung wurde deshalb im Jahr 2018 im Weiler «Seewadel» ausgespart, damit jener Abschnitt neu beurteilt werden konnte. Gemäss Stellungnahme des Amts für Verkehr kann im betroffenen Strassenabschnitt die Geschwindigkeit jedoch nur gesenkt werden, wenn Eingangstore erstellt werden. Die Mehrkosten für die Eingangstore im Weiler sind durch die Gemeinde Bauma zu tragen.

Das Projekt beinhaltet hauptsächlich:
- Neugestaltung ausserorts als Innerortsstrecke mit Bau von zwei Eingangstoren
- Erhöhung Schul- und Fusswegsicherheit durch Bau einer Schutzinsel für Fussgänger und Radfahrer
- Erneuerung und Anpassung öffentliche Beleuchtung
- Erneuerung bituminöse Beläge und Randabschlüsse von Fahrbahn und Rad-/Gehweg
- Anpassung der Entwässerung

Projektbeschrieb
Die Ausserortstrecke der Stegstrasse im Bereich Seewadel soll neu als Innerortsstrecke mit Tempo 50 km/h ausgestaltet werden. Beidseits des Weilers werden Eingangstore angeordnet, um den Übergang von ausser- nach innerorts zu verdeutlichen und die Geschwindigkeit zu reduzieren. Auf Höhe der Liegenschaft Stegstrasse 47 wird eine Schutzinsel für einen Übergang von Radfahrern und Fussgängern mit markiertem Fussgängerstreifen erstellt.
Der Fahrbahnquerschnitt der Strasse wird innerorts verschmälert, wodurch der bestehende minimale Gehweg im Bereich der Liegenschaften 35 bis 69 auf 2 m verbreitert werden kann. Der Strassenoberbau wird teils komplett erneuert.

Ausführungstermin
Der Baubeginn ist für den Frühling 2022 vorgesehen.

Kosten
Kostenvoranschlag, Genauigkeit +/– 10%

Landerwerb	CHF	11'000.00
Bauarbeiten	CHF	1'700'000.00
Nebenarbeiten	CHF	128'000.00
Technische Arbeiten	CHF	211'000.00
Total	**CHF**	**2'050'000.00**

Davon Anteil der Gemeinde Bauma (pauschal):

Anteil Fussgängerschutz	CHF	300'000.00
Anteil Entwässerung	CHF	50'000.00
Total Anteil Gemeinde Bauma	**CHF**	**350'000.00**

Abschied Rechnungsprüfungskommission
Die Rechnungsprüfungskommission empfiehlt der Gemeindeversammlung vom 13. Dezember 2021 die Zustimmung zu den Anträgen des Gemeinderates.

Antrag des Gemeinderats

1. Das Projekt «Fussgängerschutzinsel, Eingangstore, Instandsetzung Stegstrasse» wird gemäss dem vorliegenden technischen Bericht sowie den Projektplänen des Ingenieurbüros Grob Ingenieure AG, Bahnhofstrasse 267, 8623 Wetzikon, genehmigt.
2. Der auf die Gemeinde Bauma entfallende Anteil am Projektkredit für den Fussgängerschutz in Höhe von CHF 300'000.00 wird genehmigt.
3. Der auf die Gemeinde Bauma entfallende Anteil am Projektkredit für die Groberschliessung Regenwasserkanal in Höhe von CHF 50'000.00 wird genehmigt.

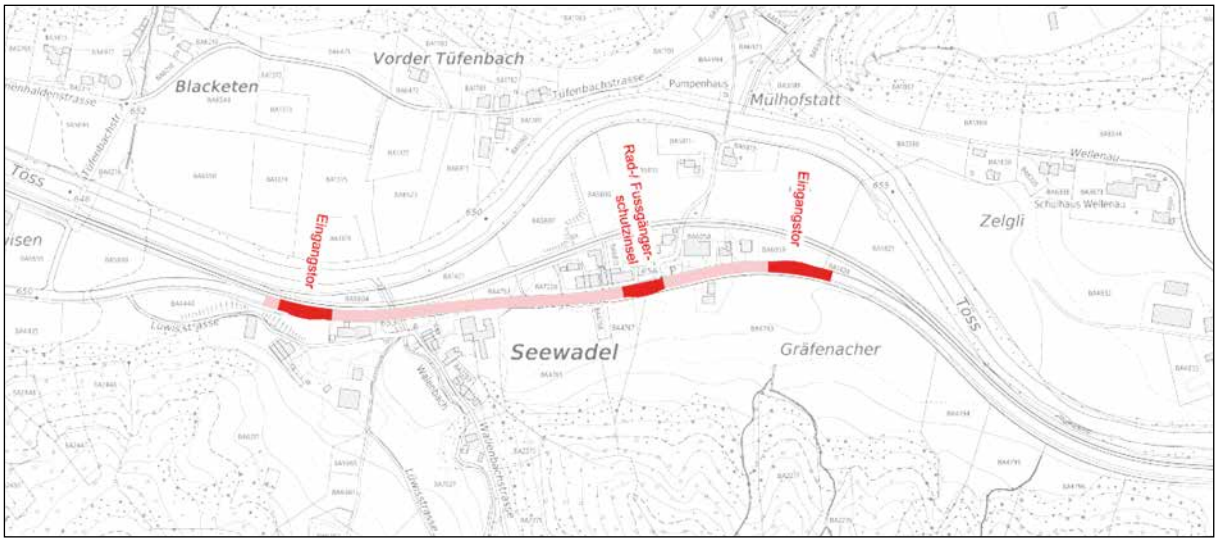

Übersichtsplan

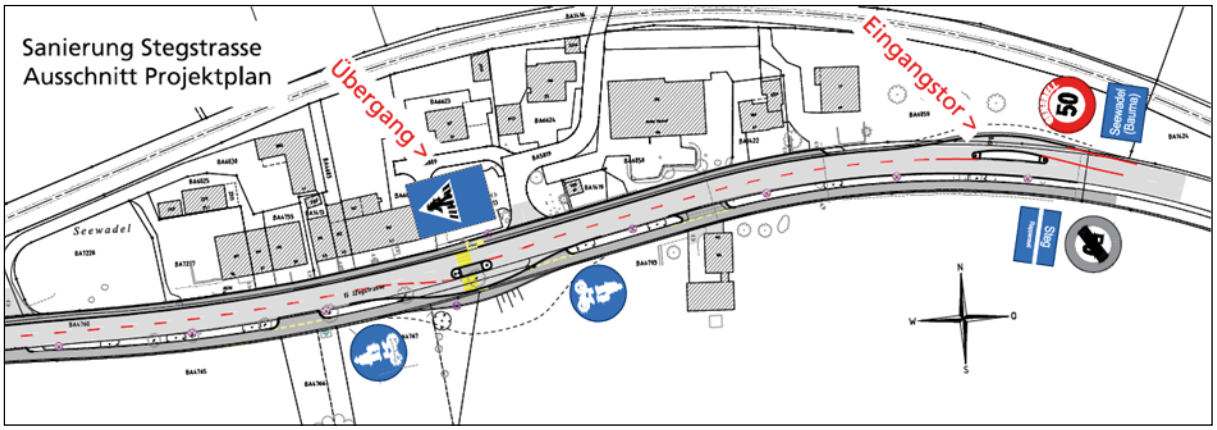

Ausschnitt Projektplan, Ost

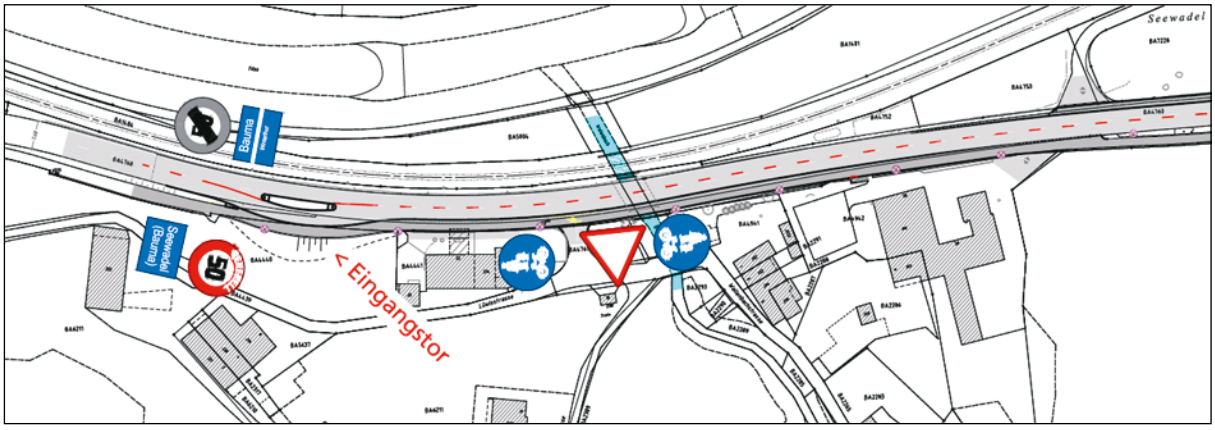

Ausschnitt Projektplan, West

Traktandum 3 Bliggenswilerbach (Chatzentöbelibach); Verlegung und Ausbau Weidliweiher bis Mündung in die Töss; Schlussabrechnung

Ausgangslage

Beschlüsse der Gemeindeversammlung

Die Gemeindeversammlung hat am 4. April 2005 das Projekt für den Neubau des Bliggenswilerbaches (auch Chatzentöbelibach genannt) bewilligt und einen Bruttokredit von CHF 700'000.00 gesprochen. Im gleichen Jahr wurde mit dem Neubau der Tösstalstrasse zwischen Bauma und Widen der Bachabschnitt Strasse – Töss (inkl. Strassendurchlass) gebaut. Für die Erstellung dieses Abschnittes bestand wegen der Staatsstrassensanierung hohe Dringlichkeit. Der Kostenvoranschlag stützte sich teilweise auf Schätzungen, da noch nicht alle Details in der Ausführung vorlagen resp. bekannt waren; das Projekt musste zudem durch den Kanton noch genehmigt werden. Die Kosten wurden auf CHF 700'000.00 geschätzt.

Mehrkosten und vom AWEL verlangte Projektanpassungen führten dazu, dass der Gemeinderat einen Nachtragskredit beantragen musste. Mit Beschluss vom 28. März 2011 bewilligte die Gemeindeversammlung einen Nachtragskredit von CHF 440'000.00.

Damit standen für das Vorhaben Kredite von CHF 1'140.000.00 zur Verfügung.

Ausgeführtes Bauwerk

Grobkonzept

Die Bachverlegung umfasst eine neue verkürzte Bachführung zwischen Weidliweiher und Töss. Dabei wird ein Bereich des heutigen Fabrikkanals als öffentliches Gewässer aufgehoben.

Abschnitt Weidliweiher bis Fabrikkanal

Der Weidliweiher hatte die Funktion eines Hochwasserrückhaltebeckens. Bei starken Niederschlägen füllte sich der Weiher und liess das Wasser gedrosselt über eine Stahlleitung mit Durchmesser 250 mm in den Fabrikkanal abfliessen. Die Kapazität dieser Leitung reichte jedoch nicht aus, bei vollem Weiher eine neue Hochwasserspitze abzuleiten. Bei einem allfälligen Überschwappen des Weihers waren, neben weiteren auf der nordöstlichen Seite der Staatsstrasse liegenden Liegenschaften, vor allem die Industriegebäude auf Kataster-Nr. BA4272, BA5894 und teils BA5645 gefährdet.
Mit der Bachverlegung wurden die Ableitungseinrichtungen zwischen Weidliweiher und Fabrikkanal durch eine neue, in nördliche Richtung verlaufende, genügend grosse Eindolung ersetzt. Am Ende dieser teils sehr steil verlaufenden Strecke befindet sich zur Energievernichtung ein Tosbecken.

Abschnitt Tosbecken bis Hangfuss

Anschliessend an das Tosbecken fliesst das Wasser in einem offenen Bachlauf über Absturzschwellen bis in der Talsohle.
Für den Unterhalt dieses Bachabschnittes wurde ein Unterhaltsweg angelegt. Beginnend bei der Bliggenswilerstrasse verläuft er grösstenteils im Trasse des ursprünglichen Fabrikkanals bis zum Einlaufbauwerk der früheren Kraftwerksanlage. Neben dem Gewässerunterhalt dient er auch der Frostwirtschaft zur verbesserten Waldbewirtschaftung.

Abschnitt Hangfuss bis Staatsstrasse

In diesem Bereich verläuft der Bach wieder in einer neuen Eindolung mit Rohrdurchmesser 1000 mm. Ein offener Bachabschnitt konnte nicht realisiert werden, da auf dem privaten Grundstück ein Industriebau realisiert werden soll und die dafür nötige verkehrsmässige Erschliessung nur über die gemeinsame private Zufahrtsstrasse erfolgen kann. Die Besitzerin war nur bereit, ein eingedoltes Gewässer unmittelbar entlang der Privatstrasse zu dulden.

Abschnitt Staatsstrasse bis Töss

Dieser Abschnitt wurde wegen der damaligen Sanierung der Tösstalstrasse durch die Baudirektion des Kantons Zürich bereits 2005 erstellt. Bedingt durch die Querungen der Verkehrsträger (Staatsstrasse und SBB-Linie) ist dieser Abschnitt bis zur Töss eingedolt. Bei der Querung der Staatsstrasse musste der bestehende Mischwasser-Hauptkanal der Gemeinde Bauma unterquert werden. Durch den dadurch verursachten Höhenverlust konnte der Auslauf in die Töss erst unterhalb der nächsten Tössschwelle erfolgen. Die mehrmaligen Richtungsänderungen waren einerseits wegen der Höhenlage der bestehenden Werkleitungen, andererseits wegen den Standorten der SBB-Fahrleitungsmasten erforderlich. Das SBB-Trasse wurde mit einem Stahlrohr-Rammvortrieb unterquert.

Aufhebung alter Fabrikkanal; Neubau Unterhalts- und Waldbewirtschaftungsweg

Der in der Hangflanke verlaufende Fabrikkanal (Zulaufkanal für die Turbinenanlage der der ehemaligen Weberei Tösstal) wurde von der Bliggenswilerstrasse bis zu seinem offenen Ende zugeschüttet und zum Unterhalts- und Waldbewirtschaftungsweg ausgebaut. Damit konnte auch der baufällige Durchlass unter der Bliggenswilerstrasse abgebrochen werden.

Situationsplan

Erstellungskosten

Die Erstellungskosten für die gesamte Bachverlegung setzen sich wie folgt zusammen:

		Kredite		Abrechnung
Vorprojekt, Variantenstudie	CHF	16'000.00	CHF	16'373.20
Erwerb von Grund und Rechten	CHF	5'000.00	CHF	538.00
Bereich Töss bis Staatsstrasse	CHF	206'000.00	CHF	417'551.95
Querung Staatsstrasse	CHF	57'000.00	CHF	51'377.65
Eingedolter Abschnitt			CHF	405'687.25
Staatsstrasse bis offener Bachabschnitt	*CHF*	*50'000.00*		
Rohrleitung bis Weidliweiher	*CHF*	*105'000.00*		
Fassung Seitenbach/Zuleitung Fabrikkanal	*CHF*	*110'000.00*		
Offener Abschnitt	CHF	138'000.00	CHF	262'790.15
Verschiedenes	CHF	13'000.00	CHF	26'549.10
Nachtragskredit vom 26.01.2011	CHF	440'000.00		
Total	**CHF**	**1'140'000.00**	**CHF**	**1'180'867.30**

Darin enthalten ist auch der Betrag von CHF 232'785.10, welcher durch das Tiefbauamt des Kantons Zürich für die Unterquerung der Staatsstrasse und die Mitbenützung der Eindolung übernommen wurde.
Daraus ergeben sich Mehrkosten von CHF 40'867.30 inkl. MwSt. gegenüber dem Kostenvoranschlag. Diese entsprechen einer Abweichung von 3.6% und liegen somit innerhalb der Toleranz von +/– 10% gemäss SIA.

Prüfung durch die Rechnungsprüfungskommission

Gemäss § 59, Abs. 2 des Gemeindegesetzes und Art. 43, Abs. 1 der Gemeindeordnung (GO) prüft die Rechnungsprüfungskommission (RPK) Geschäfte von finanzieller Tragweite, über welche die Stimmberechtigten entscheiden. Die neue Gemeindeordnung sieht vor, dass die Genehmigung von Abrechnungen über neue Ausgaben, die von den Stimmberechtigten an der Urne oder an der Gemeindeversammlung beschlossen worden sind und bei denen eine Kreditüberschreitung vorliegt, durch die Gemeindeversammlung erfolgt (Art. 17 Ziff. 6 GO). Demzufolge hatte die Rechnungsprüfungskommission diese Abrechnungen zu prüfen.

Abschied Rechnungsprüfungskommission

Die Rechnungsprüfungskommission empfiehlt der Gemeindeversammlung vom 13. Dezember 2021 die Zustimmung zum Antrag des Gemeinderates.

Antrag des Gemeinderats

Die vorliegende Bauabrechnung, Bliggenswilerbach (Chatzentöbelibach); Verlegung und Ausbau Weidliweiher bis Mündung in die Töss, mit Gesamtkosten von CHF 1'180'867.30 wird genehmigt.

Tosbecken (Aufnahme vom 8. August 2014)

Unterster Teil offener Bachlauf quer zum Hang vor Einlaufbauwerk (Aufnahme vom 8. August 2014)

Weihnachtswettbewerb 2021

Die Preissumme von CHF 1‘140.-
wird verlost und auf 20 Teilnehmer verteilt.

Bauma Gewerbeverein

Suchen Sie das fehlende Wort auf der jeweiligen Homepage-Frontseite (ä=ä, ü=ü)

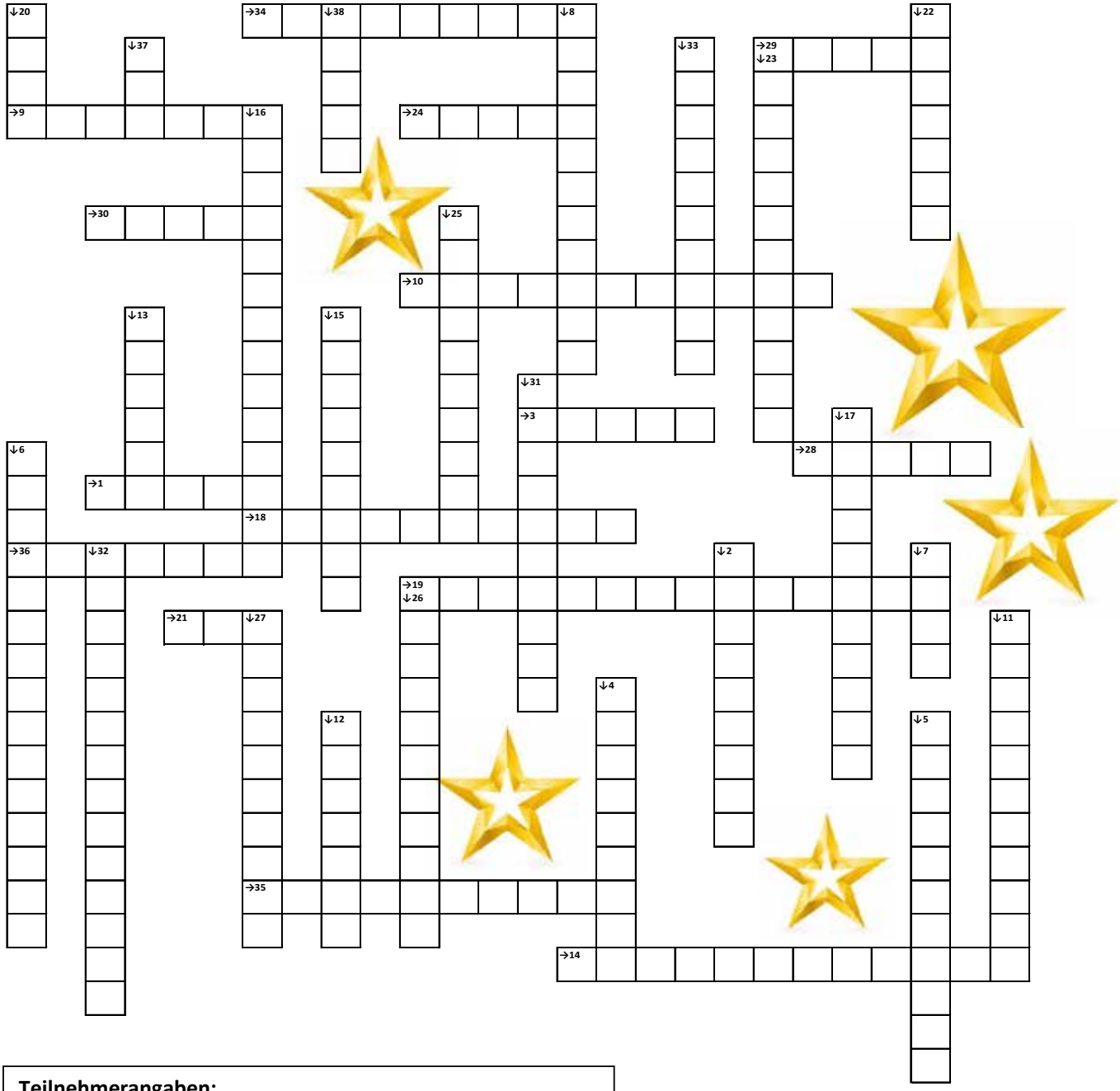

Teilnehmerangaben:

Name, Vorname _____

Strasse _____

PLZ, Ort _____

Jeder darf nur einmal teilnehmen!
Kopien werden nicht verlost!

Abgabetermin ist der 29.12.2021 in den teilnehmenden Geschäften, dort erhalten Sie auch weitere Formulare.

Weihnachtswettbewerb 2021

Bauma Gewerbeverein

Homepage	Nr.	Frage
www.bäckerei-rathgeb.ch	1	Für alle ..... nur das Beste!
www.moetteli.ch	2	Bluemehuus Mötteli - Ihr Fachgeschäft für ..... und Gärtnerei
www.buco-gmbh.ch	3	mit ..... zum Detail erschaffenen Fahrzeuge von BUCO
www.baumerfladen.ch	4	..... zum Geniessen und Erleben
www.coiffeure-helen.ch	5	"Der Mensch im ....."
www.gewerbe-bauma.ch/mitglieder/eberhart-gmbh/	6	Eberhart GmbH / .....
www.eisenhut-bikes.ch	7	Ihr ....-Spezialist in Bauma
www.elektromischler.ch	8	Wir sind Ihr kompetentes und ..... Fachgeschäft für alles Elektrische
www.elektro-oberland.ch	9	Mit ..... und Freude für zufriedene Kunden.
www.gewerbe-bauma.ch/mitglieder/fadezeinli/	10	Tag- und .....
www.thomai.ch	11	jede Fahrschülerin auf Ihrem Weg zur ..... zu begleiten
www.fitnesstreffbauma.ch	12	Wir ..... Ihnen den Rücken.
www.garagekunz.ch	13	Dis Auto - Dini ..... Kunz!
www.graftreu.ch	14	Unsere ..... für Ihren Erfolg
www.jaiserkeller.ch	15	Qualität als oberste ....., seit 1979
www.egloff-ag.ch	16	Wir bieten auf Sie ..... Lösungen
www.toesstal-apotheke.ch	17	Wir helfen Ihnen bei Fragen und Anliegen rund um Ihr .....
www.kaeserei-preisig.ch	18	Die traditionelle und ..... Herstellung unseres Käses
www.hotz-landmaschinen.ch	19	Wir übernehmen auch Baumkletterarbeiten und ..... für Sie.
www.bosshard-bauma.ch	20	Der .... für Qualität
www.nefholzwaren.ch	21	die Herstellung von ... gefertigten Produkten aus Holz.
www.phoenix-garage.ch	22	Motion & .....
www.pfenninger-holzbau.ch	23	Bei uns werden Ihre Holzbauwünsche .....
www.bauma.ch	24	Gemeinde .....
www.quad-toesstal.ch	25	Quadtouren, ..., Reparaturen und Service
www.restaurant-bahnhof-bauma.ch	26	im ..... Speiserestaurant
www.schwendi-bauma.ch	27	Geniessen Sie jeden Monat ein anderes .....
www.rueegg-bedachungen.ch	28	Fassade / Steildach / Flachdach / .....
www.thalmann-bauma.ch	29	Egal ..... es geht, wir sind zur Stelle.
www.tic-tac-timeworks.ch	30	Das Team von Tic Tac Timeworks freut sich, die neuen ..... vorzustellen
www.toesstaler.ch	31	Wir produzieren ..... geräucherte und luftgetrocknete Spezialitäten
www.trend-coiffure.ch	32	Ihr ..... in Saland
www.schlemmerland.ch	33	Seit 1935 bieten wir ..... Fleisch-Qualität
www.schoental-bauma.ch	34	Wir, Peter und Luzia Aeschlimann pflegen eine ....., gepflegte Gastronomie.
www.wittwer-ag.com	35	und seit mehr als 65 Jahren beim ..... tätig ist
www.remax.ch/de/im/karin-schoenbaechler-70210392	36	Ich gebe Ihren Träumen ein .....!
www.bank-avera.ch	37	Wir verstehen ...
www.elektro-brizzi.ch	38	Auch bei Kleingeräten wie ein ..... oder TV Geräte

Seniorennachmittag im Gasthaus zur Tanne am 10. November

Es war einfach anders nach dieser langen Pause wegen der Corona-Pandemie. Unser letzter Seniorennachmittag fand am 12. Februar 2020 statt. Nun hatte der Gemeinnützige Frauenverein beschlossen, diesen Anlass (mit Zertifikatspflicht) wieder durchzuführen. Mit viel Liebe wurde wieder eine herbstliche Tischdeko kreiert, die von allen bewundert wurde. Karin Keeble, die Vizepräsidentin, begrüsste die 36 Anwesenden und natürlich unseren beliebten Alleinunterhalter Ueli Bodenmann. Es war auch für sie und ihr Team ein Novum, dass so viele aufgedeckte Plätze leer blieben.

Ein gut gelaunter Ueli Bodenmann begrüsste uns und meinte: «Alle, die das Wort *Corona* sagen müssen einen Fünfliber ins Kässeli legen!» Er konnte so die anwesenden Senioren auf einen gemütlichen Nachmittag lenken, ohne immer an die Pandemie zu denken. Er stimmte auch gleich an mit: «Alls wot bruchsch uf de Wält, das isch Liebi», «S isch Milchtag Zahltag», »Bring mir Glück Schornsteinfeger bring mir Glück» – diese und viele andere Evergreens gab er zum Besten mit seiner Handorgel, Gitarre oder Trompete. Es schien, als ob die frühere fröhliche Stimmung wieder in den Tannensaal zurück gekehrt sei. Spass machte auch die Darbietung mit den fünf Ladys im vorgerückten Alter vom Frauenchor Juckern-Saland mit Ueli. Vom Publikum gabs Applaus für den «Pajazzo» und das «Feuer der Sehnsucht.» Nachdem mir «d'Seel nochli bambele loh händ», gab es eine Zwischenverpflegung. Die sieben freiwilligen Helferinnen vom katholischen und vom Gemeinnützigen Frauenverein servierten uns eine feine Kürbissuppe mit Brot. Anschliessend gab es noch einen Milchkaffee mit kleinen Schöggeli. Vielen Dank! Genau richtig, wenn man nach so langer Pause nicht weiss, was einem erwartet. Beschwingt spielte Ueli weitere bekannte Melodien, dazu wurde auch getanzt. Nachdem Erzbischof Wolfgang Haas unseren Pfr. Adriano Burali nach Vaduz beordert hatte, musste die Pfarrstelle wieder neu besetzt werden. Der Nachfolger stellte sich vor als Priester Andreas Pfister, er habe sein Amt am 1. September 2021 angetreten und fühle sich sehr wohl in Bauma. Ihm seien die Menschen wichtig und dass es ihnen gut gehe. Ueli täte schon viel für die Seele, er möchte nicht mehr viel dazu beitragen. Applaus!

Ja, die Evergreens zum mitsingen und schunkeln hatten es in sich. Ganz besonders ging die Post ab mit: «So ein schöner Tag, und ich flieg, bin so stark, so gross und ich spring, und ich schwimm…!» Alle machten mit. Alle Jahre wieder singt Isabella mit Ueli «I sing a Lied für di» isch doch so schön! Applaus! Leider ist Isabella aus dem Vorstand des GFV ausgetreten, bleibt uns aber als Mitglied erhalten. Karin Keeble überreichte ihr einen Blumenstrauss und dankte ihr für ihren Einsatz in den vergangenen Jahren. Beisitzerin von 2013 bis 2015, Kassierin 2015 bis 2021. Grosser Applaus!

Schon ist der gemütliche Nachmittag wieder vorbei. Karin bedankt sich bei Ueli Bodenmann, den freiwilligen Helferinnen und Herrn Andreas Pfister und allen die gekommen sind. Applaus!

Bis zum nächsten Mal am 8. Dezember 2021.

Margrit Lang

Medienmitteilung der Gemeinderäte Bauma und Fischenthal

Bauma und Fischenthal kooperieren im Sozialbereich

Die Gemeinderäte Bauma und Fischenthal haben vereinbart, im Bereich der Sozialhilfe und bei der Durchführung der Zusatzleistungen zur AHV/IV zu kooperieren.

Die Sozialämter von Bauma und Fischenthal bündeln ihre Kräfte. Von der ab 1. Februar 2022 in Kraft tretenden interkommunalen Zusammenarbeit im Bereich der wirtschaftlichen Hilfe profitieren beide Gemeinden gleichermassen. Ein Dienstleistungsvertrag regelt die Zusammenarbeit der beiden Gemeinden im Bereich der wirtschaftlichen und persönlichen Hilfe. Bauma stellt dabei das Kompetenzzentrum. In Fischenthal wird aber auch künftig mindestens einmal pro Woche eine Sprechstunde angeboten.

Weiter ist vorgesehen, dass Fischenthal ab 2023 auch die Durchführung der Zusatzleistungen zur AHV/IV an Bauma überträgt. Bauma erbringt diese Dienstleistung bereits seit mehreren Jahren für die Gemeinde Wila. Es stellt einen grossen Mehrwert für die Einwohnerschaft Fischenthals dar, wenn diese für viel vor allem ältere und häufig nur eingeschränkt mobile Menschen wichtige Dienstleistung in der Nachbarschaft und nicht mehr wie heute durch die SVA im fernen Zürich erbracht wird.

Fischenthal bleibt Fischenthal: Die Gemeinde Fischenthal gibt keine hoheitlichen Befugnisse ab und behält ihre Entscheidungskompetenzen.

Die Kooperation ist sowohl für Bauma als auch für Fischenthal von Vorteil. Dank der Nutzung von Synergien können die Qualität der Dienstleistungen optimiert und gleichzeitig die Verwaltungskosten massgeblich reduziert werden.

Barbara Dillier, Gemeindepräsidentin Fischenthals, und der Baumer Gemeindepräsident Andreas Sudler freuen sich übereinstimmend über diese Win-win-Situation. Der Ausbau der gutnachbarlichen Zusammenarbeit über die Gemeindegrenzen hinweg stellt für die strukturschwachen und grossflächigen Gemeinden des Tösstals ein Zukunftsmodell zur Bewältigung der immer komplexeren Herausforderungen dar.

Baumer Weihnachtsmärt

Nun geht es nicht mehr lang und wir dürfen wieder Marktluft schnuppern und zwar am 27. November am Baumer Weihnachtsmärt. Es haben sich trotz der kurzen Anmeldefrist fast so viele Ausstellerinnen und Aussteller wie in anderen Jahren angemeldet. Vielen Dank für Ihr Mitmachen!

Da der Weihnachtsmärt nun von Sängerinnen organisiert wird, muss natürlich auch der Gesang einen Platz bekommen. Wir werden Ihnen verschiedene kleine Open-Air-Konzerte anbieten, die zur weihnachtlichen Stimmung beitragen sollen. Um 14.00 Uhr singt der Männerchor Juckern Saland vor dem Risottostand. Um 15.00 Uhr ist der Gemischtchor Lipperschwendi an der Reihe und um 16.00 Uhr der Frauenchor Juckern Saland. Diese Konzerte finden auf der Treppe hinter dem Kirchgemeindehaus statt.

Den Abschluss macht der Kinder- und Jugendchor Bauma um 18.00 Uhr. Wir alle freuen uns riesig, wieder einmal auftreten zu dürfen! Lassen Sie es sich nicht entgehen.

Der Frauenchor führt im Kirchgemeindehaus eine Kaffeestube, wo Sie sich zwischendurch aufwärmen können. Allerdings müssen Sie beim Eintritt ein Zertifikat, oder einen gültigen Test vorweisen. Ausserdem empfehlen wir Ihnen, wenn Sie den Abstand nicht einhalten können, eine Hygienemaske zu tragen. Dies gilt für das ganze Marktareal. Wir hoffen, dass trotz dieser vielen Vorsichtsmassnahmen doch weihnachtliche Stimmung aufkommen kann. Ganz sicher ist: Wir freuen uns auf Sie!

Frauenchor Juckern Saland

EVP nominiert die Kandidaten und Kandidatinnen für die Wahlen

Die Evangelische Volkspartei (EVP) hat die Kandidatinnen und die Kandidaten für die Gesamterneuerungswahlen nominiert. Gemeinderätin Heidi Weiss (1. Vizepräsidentin und Ressortvorsteherin Hochbau und Liegenschaften), Schulpfleger Stephan Rüegg (1. Vizepräsident, Ressort Infrastruktur und ICT) und Schulpflegerin Christine Stauffer (Personalentwicklung und Tagesschule) treten für eine weitere Amtsdauer an.

Neu kandidieren die 56-jährige Pflegefachfrau Maja Jutzi für die Sozialbehörde und der 34-jährige Software-Entwicklungsingenieur Michael Vogel für die Rechnungsprüfungskommission (RPK). Sie wollen die Plätze von Iris Bhend (Sozialbehörde) und Raphael Dohner (RPK), die nicht mehr antreten, übernehmen.

EVP Bauma und Umgebung

Die FPD portiert jüngere Baumer Bürger für die kommenden Behördenwahlen

Nach einem Unterbruch von vier Jahren kandidiert die FDP Bauma wieder mit einem eigenen Kandidaten für den Gemeinderat. Einstimmig portiert die Parteiversammlung Philip Schnurrenberger aus dem Seewadel, Bauma für den freiwerdenden Sitz im Gemeinderat. Mit seinen 21 Jahren könnte mit dem beruflich als Informatiker tätigen Philip Schnurrenberger nach vielen Jahren wieder ein Vertreter der jüngeren Generation Einsitz in den Gemeinderat nehmen und damit einer gewichtigen Minderheit eine Stimme geben. Auch für die Vakanz in der RPK hat die FDP im einheimischen Sanitärinstallateur Patrick Thalmann einen geeigneten Kandidaten gefunden.

Die FDP Bauma freut sich, dass sie für die kommenden Wahlen zwei junge engagierte Baumer Bürger portieren kann und wünscht ihnen schon an dieser Stelle viel Erfolg.

FDP Bauma

Impressum:
Auflage: 2500 Exemplare

Herausgeber, Layout und Druck:
Baumerziitig
Neugrütstrasse 2 | 8610 Uster
www.baumerziitig.ch

Telefon 075 409 11 11
Montag – Freitag 8.30 bis 12.00 / 13.30 bis 17.00 Uhr

Produktion SWISS MADE | Hergestellt im Züri Oberland
Druckfehler und Irrtümer vorbehalten.

Im Dorf dihei!

Da für alle.
rega
Jetzt Gönner werden: rega.ch/goenner

Agenda

Chranzen Gemeinnütziger Frauenverein	
Kerzenziehen Schulhaus Altlandenberg, Bauma	[illegible]
Grüngutabfuhr	**Freitag, 26. Nov.**
Kerzenziehen Schulhaus Altlandenberg, Bauma	**Freitag, 26. Nov.** 17.00 bis 20.00 Uhr
Jugendkafi Werchstatt (ab 1. Oberstufe) Dorfstrasse 11, Bauma	**Freitag, 26. Nov.** 19.00 bis 22.00 Uhr
Gebets-Angebot «Gott heilt» Bliggenswilerstrasse 6, 1. OG	**Freitag, 26. Nov.** 20.00 Uhr
Chronikarchiv geöffnet Gemeindehaus Bauma	**Samstag, 27. Nov.** 9.30 bis 11.30 Uhr
Kerzenziehen Schulhaus Altlandenberg, Bauma	**Samstag, 27. Nov.** 10.30 bis 16.00 Uhr
Weihnachtsmärt Frauenchor Juckern Saland	**Samstag, 27. Nov.** 12.00 bis 20.00 Uhr
Midnight-Event Turnhalle Sekundarschulhaus Bauma	**Samstag, 27. Nov.** 20.30 bis 23.30 Uhr
Abstimmung Gemeindehaus Bauma, Schulhaus Haselhalden, Schulhaus Wellenau, Schulhaus Sternenberg	**Sonntag, 28. Nov.**
Kerzenziehen Schulhaus Altlandenberg, Bauma	**Sonntag, 28. Nov.** 10.30 bis 16.00 Uhr
Infoabend rund um die Geburt Spital Uster, Forum (Anmeldung erforderlich)	**Dienstag, 30. Nov.** 19.30 bis 21.00 Uhr
Kehrichtsammlung	**Mittwoch, 1. Dez.**
Jugendkafi Werchstatt (Mittelstufe) Dorfstrasse 11, Bauma	**Mittwoch, 1. Dez.** 14.00 bis 17.00 Uhr
Kerzen ziehen und giessen Ramselstrasse 19, Saland	**Mittwoch, 1. Dez.** 16.00 bis 19.00 Uhr
Kerzen ziehen und giessen Ramselstrasse 19, Saland	**Freitag, 3. Dez.** 17.00 bis 20.30 Uhr
Jugendkafi Werchstatt (ab 1. Oberstufe) Dorfstrasse 11, Bauma	**Freitag, 3. Dez.** 19.00 bis 22.00 Uhr

Weitere Informationen zu den Anlässen finden Sie auf der Webseite der Gemeinde.
Druckfehler und Irrtümer vorbehalten.

PROBON
Gratisverlosung
von 100 Warengutscheinen
im Wert von Fr. 2'160.–
Ab 1. Dezember 2021 nehmen alle eingelösten Pro-Bon-Karten an der Verlosung teil. Letzter Abgabetermin: 31. Dezember 2021.
Fleisch • Wurst • Traiteur • Käse hotz Schlemmerland
atelierBähler
ELEKTRO brizzi ag Licht · Kraft · Telefon · Radio · Haushaltgeräte · TV
Bluemehuus Mötteli+Co seit 1868
Tösstal – Apotheke Drogerie – Reform – Kosmetik Jörg Trümpy AG 8494 Bauma Tel. 052 386 11 18
helen COIFFEUR Damen- und Herren Coiffeur
VOLAND genuss | kreation | baumerfladen.ch
PROBON **Doppelte ProBon 26. + 27. November 2021** PROBON